EL DIARIO PALENTINO

EL DIA DE PALENCIA

Lunes, 18 de septiembre de 1989 — Fundado en 1881 — Núm. 14.957. Precio 50 pesetas

Incidentes en el País Vasco por la muerte de dos etarras

Huelga en Guernica y Hernani

Bilbao, (EFE). Numerosos incidentes, manifestaciones y cortes de tráfico se han registrado a última hora de la tarde de ayer en diferentes localidades de las tres provincias vascas en protesta por la muerte de dos presuntos miembros del Comando «Araba» de ETA ocurrida anoche en Irún (Guipúzcoa).

GUERNICA Y HERNANI: HUELGA GENERAL

San Sebastián, (EFE). La práctica totalidad de los bares y comercios de Guernica y Hernani permanecen cerrados esta mañana en respuesta a la convocatoria de huelga general efectuada por la Koordinadora Abertzale Sozialista (KAS) por la muerte de los dos miembros de ETA en Irún, informaron fuentes del sindicato LAB.

Los cádaveres de Manuel Urionabarrenetxea «Manu» y Juan María Oyarbide «Txiribita», permanecen en el Instituto Anatómico Forense de San Sebastián.

Serán trasladados el de Oyarbide a Hernani y el de Urionabarrenetxea a Busturia, sus localidades natal y de residencia, en las que esta tarde se oficiarán los funerales.

La huelga general convocada en los pueblos natales de los dos etarras por KAS, coordinadora en la que están integradas la organización terrorista ETA, el partido HASI, el sindicato LAB, los comités ASK, la organización de mujeres Egisan y la juvenil Jarrai, está siendo secundada mayoritariamente en Hernani, según LAB.

El sindicato LAB afirmó que todos los establecimientos y colegios están cerrados, los transportes urbanos no funcionan y la industria ha parado «en porcentaje altísimo».

En Guernica, según LAB, se celebró a las nueve de la mañana una concentración tras la cual se formaron piquetes que recorrieron la localidad «invitando» a comerciantes, bares y bancos a cerrar. También han ido cerrando poco a poco los puestos del mercado que tradicionalmente se celebra los lunes en Guernika».

En las fábricas de la zona la incidencia de la convocatoria ha sido «desigual», ya que «mientras los trabajadores de algunos se han sumado al paro, en otras solamente han salido algunos empleados».

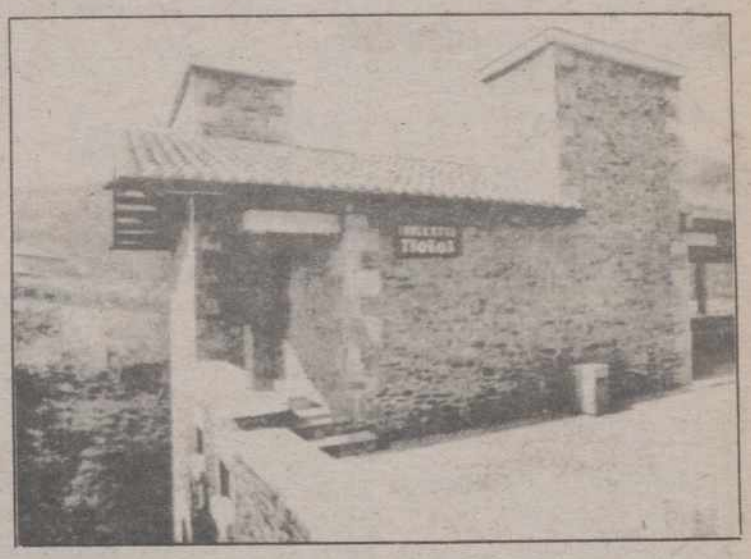

Tras el tiroteo de Irún en la noche del sábado, en el que murieron dos etarras, en una amplia operación policial fueron detenidas veintiseis personas y se localizaron varios pisos francos, en los que se encontraron zulos con abundante material explosivo y numerosas armas. El mayor arsenal se halló en el edificio de una sociedad gastronómica de Aracaldo, donde había más de doscientos kilos de amonal, metralletas, otras armas, goma-2 y tornillos para fabricar artefactos (FOTO EFE)

(Página 30)

Jesús Posada, nuevo Presidente de Castilla y León, tomará posesión el día 20

FUENSALDAÑA (Valladolid). (EFE). El presidente electo de Castilla y León, Jesús Posada Moreno, del PP, tomará posesión de su cargo el próximo día 20 en una sesión extraordinaria de las Cortes Regionales.

El Boletín Oficial de Castilla y León publicó hoy dos Reales Decretos, firmados por el Rey Juan Carlos y el presidente del Gobierno, Felipe González, en los que se da cuenta del cese de Aznar y del nombramiento de Posada.

A la toma de posesión de Posada, que se celebrará en el castillo de Fuensaldaña, sede del Legislativo, ha sido invitado, entre otras personalidades, el ministro para las Administraciones Públicas, Joaquín Almunia.

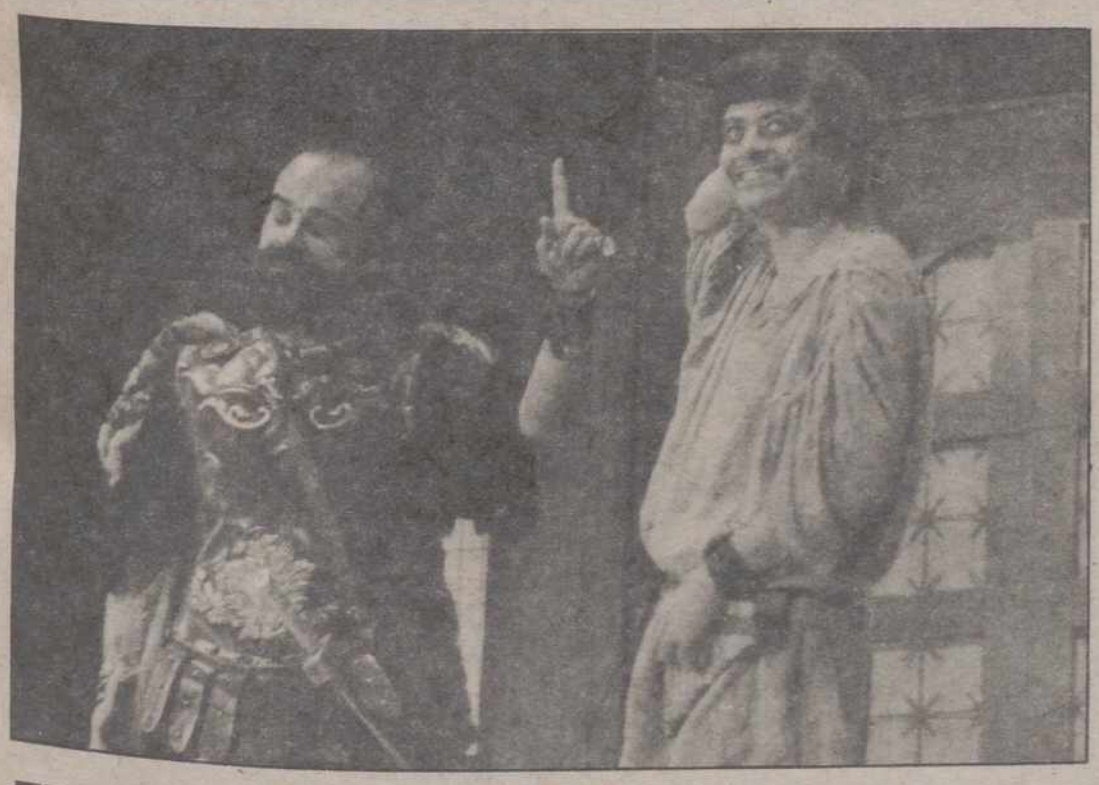

TEATRO.- Con gran éxito, incluso sorprendente por la amplia respuesta popular, continúa el X Festival de Teatro de Palencia. Resines y Paco Piñero en «Miles gloriosus» durante su actuación en el «Ortega» (Foto LUIS)

(Página 5)

PALENCIA

- Incidentes en las fiestas patronales de Herrera de Pisuerga (Página 7)
- Un muerto y varios heridos graves en accidente de tráfico (Página 7)
- Cerradas las listas electorales del P.P. y de I.U. (Página 6)
- Calendario de pruebas de acceso a la Universidad (Página 7)

Curro Romero reapareció entre almohadillas

LOS TOROS (Páginas 27 y 28)

Perdió el Palencia el liderato frente a un "modesto"

DEPORTES (Páginas 11 a 26)

M.C.D.2022

MARTES

19

Santoral: Jenaro ob. y m.; Nilo, Pelo, Elías, Teodoro obs.; Festo, Sosio, Próculo dcs.; Desiderio, Félix, Constancia, Eustoquio, Acucio, Trófimo, Sabacio, Dorimedonte, Patermuzio, Julio, Pomposa ms.; M.ª de Cervellón, Emilia M.ª Guillermina Rodat fd. HH. Sgda. Familia.

Sale el sol a las 7,59 h. y se pone a las 20,17 h. La luna sale a las 22,25 h. y se pone a las 12,59 h. Cuarto menguante el 22 en Géminis.

Refrán: "Cuenta tu pena a quien sabe de ella".

EFEMERIDES

1580 Liberación de Miguel de Cervantes de su cautiverio de Argel, merced a la mediación de los padres trinitarios.

1771 Creación de la Orden de Carlos III, instituida por este monarca español.

1783 Primera experiencia de vuelo en globo realizada por los hermanos Montgolfier en Versalles, delante de la Corte francesa.

1913 Inauguración de la Escuela Nacional Civil de Aviación, establecida en Getafe (Madrid).

1919 María Guerrero López debuta en el Teatro Odeón, de Buenos Aires, con "Campo de armiño" de Jacinto Benavente.

1983 Entra en vigor en España el Plan de Seguridad Pública contra la delincuencia.

1984 El Rey Juan Carlos preside la apertura del Año Judicial.

EL DIARIO PALENTINO
EL DIA DE PALENCIA
Palencia: Mayor, 67 – 34001. Apartado de correos, 17
Teléfono: Redacción, 744822. **Anuncios y suscripciones,** 740417
FAX, 743360 **Depósito Legal:** P-2-1958

Presidente editor: José Luis Alonso Almodóvar; **Gerente:** José Luis Alonso Cruz

Director: JOSE MARIA RUIZ DE GOPEGUI Y SANTOYO. **Redactor jefe:** Gonzalo Ortega Aragón
Jefe de talleres: Francisco del Campo

Ventanal

Támara de Campos. Iglesia FOTO LUIS

CARTELERA

DONSANTIAGO: *"Un par de seductores"* (5,30-8,15-10,45)

REY DON SANCHO: *"Tiempo para matar"* (5,30-8,15-10,45)

ORTEGA: *"Leviatán"* (13) (5,30-8,15-10,45)

AVENIDA 1: *"Cariño, he encogido a los niños"* (T.) (5,30)
"El guerrero americano" (13) (8,15-10,45)

AVENIDA 2: *"Encerrado"* (18) (5,30-8,15-10,45)

AVENIDA 3: *"Indiana Jones y la última cruzada"* (T.) (5,30-8,15-10,45)

AVENIDA 4: *"Marcelino Pan y Vino"* (T.) (5,30-8,15)
"No matarás al vecino" (t.) (10,45)

SORTEOS

Lotería primitiva

Jueves, 14 de septiembre
6-22-24-25-38-42
C 4

BONOLOTO

Domingo, 17 de septiembre
19-28-29-32-40-44
C 17

Lunes, 18 de septiembre
15-34-38-39-46-47
C 23

Martes, 12 de septiembre
6-39-42-44-45-46
C 12

Miércoles, 13 de septiembre
14-23-30-35-36-49
C 16

FARMACIAS

Lunes, 18: D. Isidoro de Fuentes Fenech (Lope de Vega, 7) y doña Regina García Toral (Avda. Valladolid, 24).

Martes, 19: Dña. M.ª Josefa Herrero Muñoz (Mayor, 26) y doña María Carmen Esperanza Aller García (Avda. Cardenal Cisneros, 29).

Miércoles, 20: D. Alberto José Torres Michelena (Avda. Calvo Sotelo, 1) y don Enrique Junco Calderón (Avda. Valladolid, 4).

Servicio Nocturno: Don José María Fernández Nieto (Mayor,40). Tfno. 742470. Diariamente desde las 10,30 de la noche.

TELEFONOS

Hospital General "Río Carrión"	72 29 00
Urgencias H."Río Carrión"	74 40 11
Hospital Provincial "San Telmo"	72 82 00
Casa de Socorro	72 24 81
Clínica Cruz Roja	72 41 00
Clínica "Virgen de la Salud"	74 77 00
Ambulancias	75 22 40
Policía (urgencias)	0 91
Policía Nacional	74 27 15
Protección Civil	0 06
Bomberos (Palencia capital 080)	72 11 11
Subsector de Tráfico	72 06 88
Guardia Civil	72 28 04
Policía Municipal	74 76 77
Ayuntamiento	74 97 00
Renfe -información-	74 30 19
Autobuses Renfe	74 32 22
Taxis parada Federacón	74 21 26
" " Pasaderas	74 08 10
" " San José	72 00 16
" " Est. RENFE	74 39 19
" " San Lázaro	72 20 76
Iberduero averías	74 25 57

ACTOS Y CONVOCATORIAS

Exposición: El pintor palentino José María Paniagua expone 54 óleos en la sala Don Sancho de Cajapalencia. La exposición, que permanecerá hasta el 28 de septiembre, podrá ser visitada de 7,30 a 9,30 de la tarde, en días laborables, y de 12 a 2 los festivos.

Retinosis pigmentaria: La Asociación castellano leonesa de afectados por retinosis pigmentaria (ACLARP), pone en conocimiento de todos los interesados su reciente formación, y que todos cuantos estén interesados en asociarse o recibir información al respecto pueden llamar al teléfono 397865 de Valladolid, de 7 a 9 de la noche.

Curso de jefe de compras: El próximo día 25 se inicia en la sede de la UGT un curso sobre jefe de compras, que está subvencionado por la Junta de Castilla y León. Es gratuito. Las inscripciones podrán realizarse todos los días laborables, entre las 18,30 y las 21 horas, en la sede de la UGT.

Escuela de Idiomas: Los plazos en la Escuela Oficial de Idiomas, para el curso 89-90, serán del 14 al 21 de septiembre, ambos inclusive, excepto sábados, para los antiguos alumnos. Del 22 al 28 de septiembre, excepto sábados, para los alumnos nuevos y el resto de antiguos alumnos. Las oficinas de retirada de sobres y entrega de matrícula estarán abiertas entre las 9 y las 14 horas.

Mesa redonda: Sobre "Nuevas profesiones". Tendrá lugar el día 18 de septiembre, a las 8 de la tarde, en la sala de conferencias de Cajasalamanca. Estará dirigida a los titulados de Formación Profesional de 1º Grado o equivalente. En esta mesa redonda participarán representantes de la Administración, de la Organización Empresarial y del profesorado del Instituto Politécnico de FP.

M.C.D.2022

HUIDA

Ya comentábamos que en este loquillo septiembre podían ocurrir las cosas más extrañas y extremas. Pero la huída masiva de germanos de una a otra Alemania entra ya en las esferas de lo insólito, de lo paradógico y casi de lo fantástico.

Porque ahora resulta que el cacareado paraíso democrático de la Alemania Oriental era para miles de sus habitantes poco menos que un campo de concentración programado, encorsetado, donde las libertades sólo existían en la mente cuadriculada de los dictadores.

Más de veinte mil alemanes del Este han vivido como liebres asustadas, un ojo dormido y otro en vigilia. Y, en cuanto han tenido la ocasión, han dejado hogares, seguridades de Estado, fantasiados edenes, trabajo y hasta familia, para huír hacia una soñada tierra de promisión, como en un desesperación de que los que venga nunca será peor.

Que esto ocurra en pleno corazón de Europa es para conmover las conciencias más dormidas, para hacer tambalear cualquier sistema mental, cualquier tenderete de esperanza. Una huída vergonzosa para quienes la han provocado y un pasmo de tristeza para el mundo entero.

Hungría y Checoslovaquia han sido los pasillos de la fuga, porque no hay libertad para la línea recta. Antes, entre muros y alambradas, cayeron algunos soñadores, que ya no podían aguantar tanta espada sobre la cabeza, tanto dirigismo sobre su conciencia.

Qué mundo estamos bordeando, si todavía hay que oír las desesperadas manifestaciones de estos fugitivos, que han dejado atrás parte de una vida renegada, para buscar también con todas las ilusiones.

No es una novela histórica medieval. Ni un anecdotario cafre de junglas y locuras imperiales. Es una realidad de hoy mismo, encendida en el para muchos infierno democrático, paradoja canalla, donde la mentira, el látigo y el cabezal son prendas de uso corriente para dominar al pueblo.

Una realidad de hoy mismo, precisamente cuando septiembre va del azul al negro. Como queriendo demostrar que no todo es color de esperanza, que los nubarrones están ahí. Y que en cualquier momento el tiempo, el alma, pueden ponerse tristes con un trueno de nubes, con un trueno de fugas.

EL MIRADOR

CINISMO

De los sangrientos sucesos del fin de semana en el País Vasco, en los que murieron dos etarras, componentes de un "comando" (¡que terminología más equívoca!) al que se atribuyen asesinatos por decenas, se pueden hacer todas las lecturas que se quieran, aunque para el honrado ciudadano que sólo aspira a vivir en paz no queda otra que la de tener conciencia sobre un hecho claro: el duro golpe que ha supuesto la acción de los Fuerzas de Seguridad del Estado para el criminal terrorismo que asola nuestra patria.

Sin embargo, y aunque la capacidad de asombro y de indignación es algo que no tiene límites y surgen cada vez que se produce una acción criminal de los asesinos etarras, por mucho que se prodiguen -y se prodigan desgraciadamente- hoy produce estupor esa declaración de Herri Batasuna de que la acción de Irún "ha sido una emboscada".

¿Y el tiro en la nuca a tantas víctimas como han caído bajo sus criminales acciones qué son?.

Sin ir más lejos ¿cómo pudo defenderse la fiscal Tagle asesinada en Madrid?.

Indigna esta declaración y el cinismo de H.B. Indignan también esos disturbios, esos incidentes, esa huelga general, aunque se provoque y mantenga con piquetes, de hoy, en varios lugares de Euskadi.

Indigna, que vivamos un mundo así, de crimen y de cinismo, aunque "ellos" digan que los demás "no entendemos nada". ¡Qué pena!.

VENTANAL

Varios lectores nos han dado un amable toque de atención respecto a algunas fotografías publicadas por este periódico en su segunda página, en la sección denominada "Ventanal", la cual, desde el primer día de la nueva etapa de este diario, ha querido ser eso, una gran ventana abierta a los rincones de Palencia.

En efecto, alguna foto de las publicadas no se ha correspondido con el pie que la acompañaba, e incluso algunas de las imágenes puede diferir en determinados aspectos con la que actualmente ofrezca el lugar en cuestión. Desde aquí pedimos disculpas por los posibles errores que a veces puedan producirse en esta sección, originados fundamentalmente por tratarse en ocasiones de fotografías de archivo, algunas de las cuales sin la datación exacta.

Actualmente, el departamento fotográfico de este periódico trabaja en la puesta al día de fotografías sobre lugares, monumentos y detalles de las localidades de nuestra provincia, con el fin de subsanar esas incorrecciones que en alguna ocasión han podido aparecer en esta sección, la cual está teniendo una gran aceptación entre nuestros lectores.

CUOTAS

El furor electoral aconseja a los partidos presentar en público el perfil bueno, el de líneas más atractivas y rasgos más convincentes. De ahí que hoy en día no existe partido con aires progresistas que no trate de incluir en sus candidaturas a un determinado número de mujeres.

Que la mujer esté representada en las distintas candidaturas puede responder a dos circunstancias. Bien porque sus méritos la hayan permitido alcanzar ese puesto de responsabilidad dentro del partido, y así se lo reconozcan ejecutivas y otros estamentos del mismo, al igual que debiera ocurrir en el caso de los candidatos masculinos, o bien porque sea necesario para el partido dar esa imagen de apertura de ideas en sus planteamientos. Entonces, es probable que algunas mujeres accedan a las candidaturas de una forma una tanto artificial.

Esto, puede ocurrir hasta en las mejores familias. Entonces, la mujer, lejos de alcanzar aquí un digno reconocimiento a su labor, vuelve a ser utilizada de nuevo, como un adorno más dentro de la parafernalia que rodea a unas elecciones. Eso de salir elegida para formar parte de una cuota, o para dar una imagen de progreso al partido, favorece bien poco la situación de la mujer dentro de la política.

R. D-D

DON ELVIRO

Por MELLADO

M.C.D.2022

LOS «NARCOS», nueva potencia mundial

Luis NADALES

El cambio en los sucesos de la historia, suelen ser en bastantes ocasiones tan sorprendentes como inesperados. Habíamos creido que el drama mayor del mundo iberoamericano era el peso de la deuda exterior, y que eso desde Méjico hasta la Patagonia condicionaría todos los acontecimientos de los pueblos llamados latinoamericanos, y por cierto que tener por "latinos" a los indios de la meseta bolibiana,a los mexicas o a los peruanos, no deja de ser cosa con gracia. Pero de pronto los acontecimientos han tomado un nuevo sesgo, el tema de la deuda se va lentamente resolviendo –demasiado lentamente, por desgracia– mientras lo que surge en escena es la fuerza y el poder desafiante del narco-tráfico. mientras que la deuda exterior va perdiendo protagonismo, los "narcos" se convierten en un poder que sale de la sombra para situarse en el primer plano. Desde Panamá hasta el Sur de Perú, esos "narcos" son como una nueva potencia, que no sólo coacciona a los gobiernos de sus países sino que desafía también a los norteamericanos. El general Noriega, un "narco" más y procesado por los tribunales de los Estados Unidos, parece ser un ejemplo escalofriante.

Según la "Interpol", en datos que al parecer coinciden con los de ciertos servicios de información reservados, el narco-tráfico o más sencillamente el contrabando de drogas, desde la morfina o la cocaína hasta el nannabis, mueve anualmente por encima de 300.000 millones de dólares, una suma aproximadamente igual a la de todo el presupuesto de Defensa ruso o norteamericano. Años hace y en los países de origen de la droga, los traficantes pasaban por gente muy simpática. Apoyaban con sus donativos obras de caridad, fundaban clubes, ayudaban a las iglesias e incluso apoyaban a los señores obispos en sus obras sociales. Hasta que el poder fue lentamente oponiéndose a los "capos" del narco-tráfico, y éstos fueron reemplazando la sonrisa por la metralleta o por la bomba de mano. Sólo en Colombia, por combatir a la droga ya han sido asesinados un candidato a la presidencia de la República, dos ministros de Justicia, diez senadores o diputados, cientos de policías y soldados y varias docenas de periodistas.

Por el momento, en casi todas las partes los "narcos" están ganando la guerra, al parecer porque tienen más dinero que nadie, y pese a ciertos acuerdos internacionales gozan todavía con el apoyo de las grandes organizaciones bancarias, muy felices de servir a clientes tan ricos e importantes. Se sospecha que algunos de los grandes "negocios" de Florida, de la Costa Azul francesa y de la Costa del Sol española, se fundamenta en el dinero del narco-tráfico, y que sus inversiones son más importantes que las de ciertos jeques o príncipes árabes. "Poderoso caballero es don dinero" decían nuestros clásicos, y con 300.000 millones de dólares –en pesetas una cifra atroz–, se pueden comprar miles de voluntades. Políticos, jueces y policías podrán ser íntegros, pero en definitiva no son tantos. "Nadie resiste un cañonazo de un millón de dólares, dicen los norteamericanos.

Es pronto para anunciar la victoria de nadie, y si en Colombia va a triunfar el Presidente Barco o las bandas del narco-tráfico. ¿Van a ser vencidos los Estados por las bandas organizadas? La clave no está tanto en esos países subdesarrollados, sino en las sociedades ricas y en crecimiento, que son las que invierten en drogas y son la base misma del narco-tráfico. Contra un vicio tan arraigado y que produce tan ingentes sumas la lucha es desigual, como lo fue la guerra contra el alcohol en la Norteamérica de los años veinte. Aquella guerra solo acabó cuando se suprimió la Ley Seca, y el alcohol pudo comprarse en las tiendas y no a los traficantes. ¿Serviría el mismo remedio para luchar contra la droga? Es posible, y muchos son ya los partidarios de que, con receta médica, se venda en las farmacias. No se acabará con el drogadicto, pero sí con el traficante. Tampoco en Norteamérica, al legalizar el alcohol, se concluyó con el borracho. Está en la conciencia de cada cual ser o no ser un mentecato.

Parece que Norteamérica ha ofrecido a Colombia incluso sus soldados, y se dice que se renunció a ese plan porque acaso esos nuevos adversarios de la droga fueran a su vez los nuevos drogados, como sucedió con los jóvenes americanos en el Viet-Nam hace veinte años. Tampoco es posible encarcelar a los drogadictos, porque incluso en nuestra España no cabrían en las cárceles, ya abarrotadas. Notorio es hoy que contra la drogadicción, los medios simplemente policiales no bastan. Se requiere una decisión de nivel muy superior, como fue en 1933, la supresión de la Ley Seca norteamericana. Si la coca la vende el farmacéutico, ¿habrá concluido el negocio del traficante? Mientras esto no suceda, los "narcos" tienen su guerra ganada.

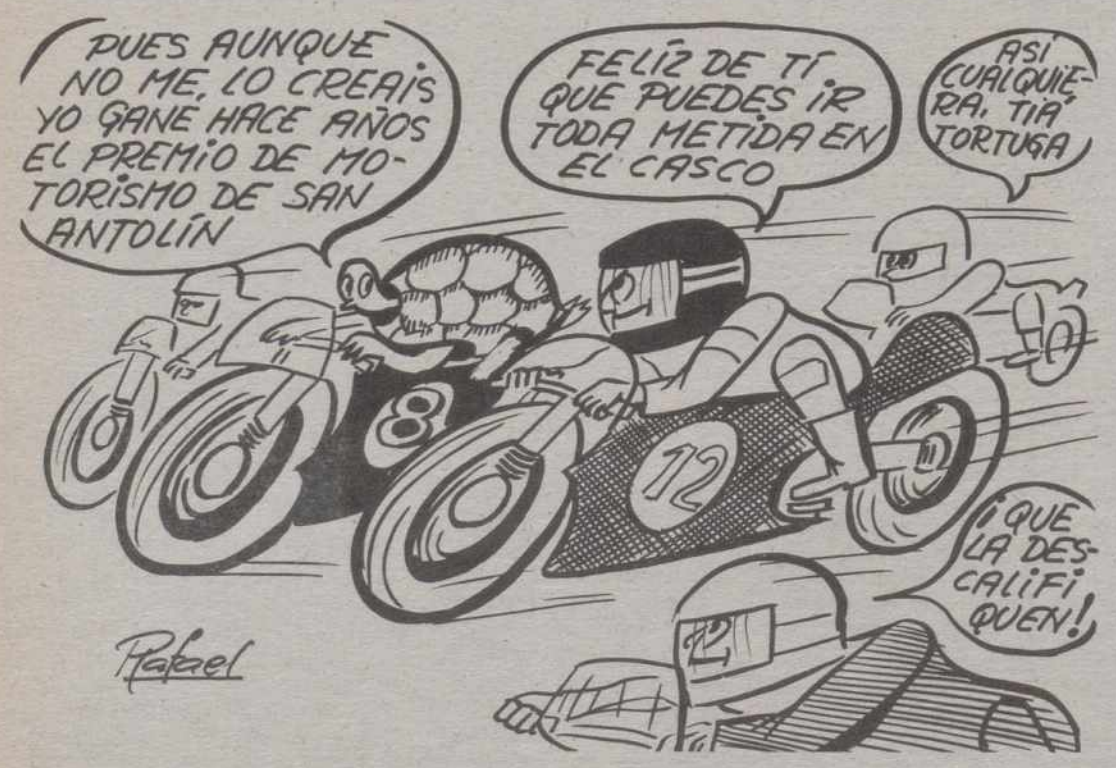

DESDE LOS ALPES

EL MIEDO ES LIBRE

Alberto A. Torres, S.J.

Basta con ponerse a la escucha de las conversaciones para admitir que la gente está que no llega la camisa al cuerpo, con el corazón en un puño y con los dedos que se le antojan huéspedes.

Eso aquí. Ahí no tanto, por el momento, pero ya hay lo suyo. Y lo que vendrá, porque el miedo va por libre y no necesita pasaporte para entrar y salir por las fornteras, como Pedro por su casa.

Aquí se llama angustia. Angustia es una palabra que la tiene cualquier lengua y con parecidas letras: Angst (alemán), anguish (inglés), angoisse (francés), angoscia (italiano), angustiaes (latín), nuestra angustia en español, etc.

Todas esas palabras tienen el componente común "eng", que significa "Angosto", "estrecho", etc. Porque, en efecto, ésa es la sensación que sufre el que padece de angustia existencial: que se encoge, que se ahoga, que no puede respirar, que la vida le viene "estrecha" y angosta.

Este es un tema del que ahora mismo se escribe por acá a manta de Dios. Y es que el miedo, y sobre todo la angustia, hace el problema número uno de la vida personal en Centroeuropa.

Y por acá circula una cierta angustia individual: cada cual se angustia por libre por los peligros personales que corre (enfermedad, soledad, culpabilidad, fracaso...). Y la hay colectiva (ecología, guerras, paro, etc.).

La individualidad o personal se agudiza, a la hora de vivir, con el trastorno social en las ideas, en los valores, los principios..., que sufren , no tanto un cambio, sino un volquetazo. Como si volcara el carro de las manzanas y ahora nos tocara recogerlas y poner a cada cual en su sitio.

Lo que todos quisiéramos saber es dónde está el manantial de la angustia vital. Todos apuntan con el dedo a la infancia: el niño que pasó miedos, necesidades, que presenció tiranteces entre sus padres o en la familia, el que de niño tuvo un padre dictador y una madre..., nunca más levanta cabeza.

Es notable el fenómeno: la definición de Santo Tomás, hace la tira de siglos, aguanta el tipo, los especialistas se agarran a ella como a un clavo ardiendo, porque sus teorías no llegan a más.

El gran medieval, Santo Tomás, dice que "la angustia está en temer un posible mal futuro al que no se le puede oponer resistencia" (I, II, q.42, 2). El último mal incontrolable, el más angustioso, es la muerte.

Pero, vamos, sin ir tan lejos, la angustia que circula por aquí, la que trae a hombre y mujeres a mal traer, la que casca la existencia a cualquiera, tiene, creo yo, estas tres manifestaciones paladinas:

–Esta angustia actual es consecuencia de la pérdida de esa confianza connatural, primera, que lleva al hombre a un desarrollo normal para opinar, vivir libre y responsablemente, tener iniciativas, emprender trabajos, ilusiones, etc.; esa confianza radical está perdida.

–Consecuencia de esa desconfianza es la agresividad, tan floreciente en el mundo entero, tan notable ya en España (que no parece sino que ahí todos están enfadados contra todos), y que consiste en un desplazamiento del instinto defensivo y de sus energías para luchar contra el mal posible que se avecina.

–Con ambas cosas se relaciona mucho la "ideologización", es decir que montamos todo un andamiaje de ideas, principios, teorías... para defender nuestro "yo" personal y sus circunstancias; por eso el dogmatismo, el irracionalismo, la afectividad desmadrada en condenar a los demás, el rigorismo moral y su intolerancia...

Con más sentido providencialista, con más visión trascendental de las cosas. Con menos "yo" y más "tú" dentro, con más dios y menos tierra..., más esperanza y, de rechazo, más seguridad personal tendríamos y más nos luciría el pelo.

M.C.D.2022

10º Festival de Teatro «Ciudad de Palencia»

Risa sana con el «Miles Gloriosus» de Plauto en versión y dirección de Alonso de Santos

Hoy y mañana, «El Adefesio» de Alberti

El 10º Festival de Teatro "Ciudad de Palencia" nos trajo ayer una divertida comedia de enredo amoroso, astucia, engreimiento y audacia, el "Miles Gloriosus" de Plauto en versión y dirección de José Luis Alonso de Santos. Pentación S.A.-Espectáculos y el Centro Dramático de Extremadura han producido y puesto en escena esta obra, estrenada en el Festival del Teatro Romano de Mérida el pasado 29 de junio. La actuación de ayer tuvo lugar en el Ortega con gran éxito de público.

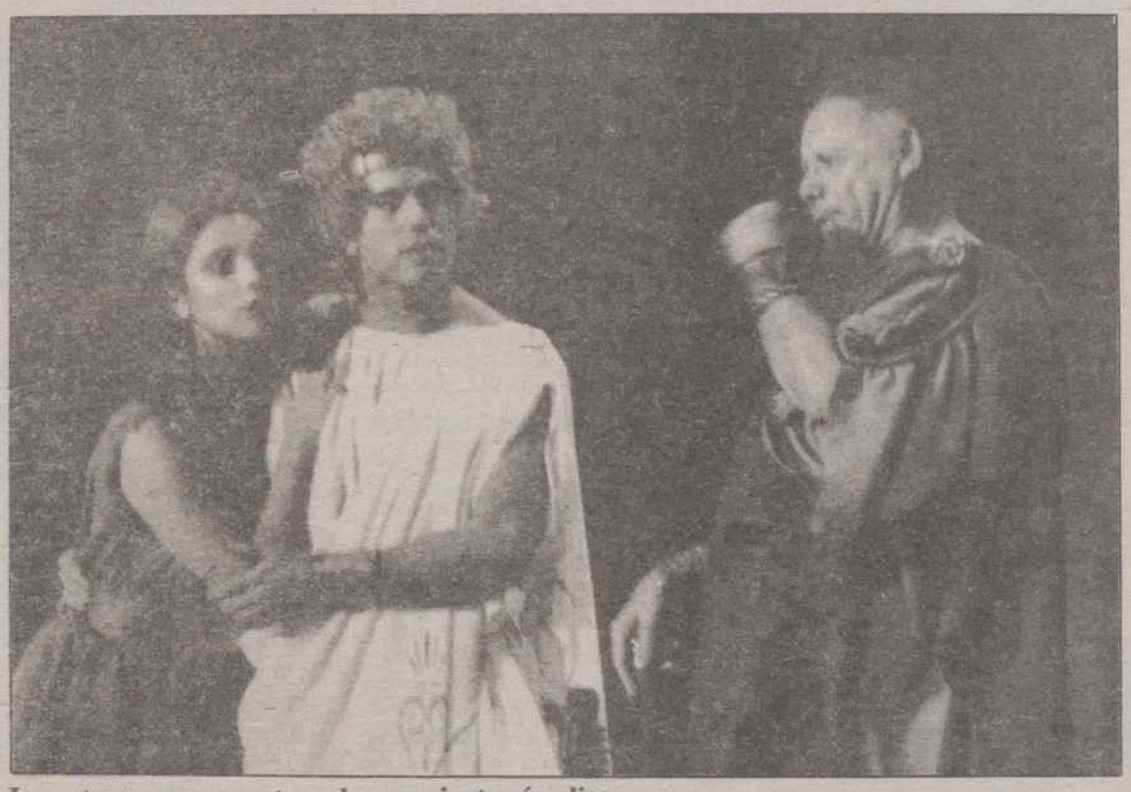

La cortesana, su amante y el comerciante cómplice

El hecho de que un autor teatral de moda y éxito como es Alonso de Santos haya vuelto la mirada hacia Plauto, autor latino nacido unos 250 años antes de Cristo, viene dado por la admiración que el primero siente por ese autor de comedias con un "sentido lúdico del juego teatral, un humor fresco y vital, una rica imaginación y un tremendo amor a la vida". Para Alonso de Santos, Plauto es válido hoy y lo seguirá siendo porque fue él quien nos enseñó con sus obras que es importante provocar la risa del espectador desde la más absoluta complicidad. De sus fuentes han bebido después autores como Maquiavelo, Shakespeare, Torres Naharro, Lope de Rueda, la Comedia del Arte o Moliere, entre otros, para ofrecernos comedias de enredo e intriga donde la astucia es capaz de resolver las situaciones más complicadas y hacerlo desde un lenguaje sencillo y cercano al espectador y desde un humor acaso tosco a veces pero muy eficaz.

El planteamiento de "Miles Gloriosus" es el de un centurión -Antonio Resines- harto pagado de sí mismo, engreido y convencido de que es el mejor en la guerra y en el amor. En Roma rapta a la joven cortesana Erotía -Maribel Verdú- y se la lleva a Emérita Augusta (Mérida). Erotía era en Roma amante del músico Peubucles -Fermín Núñez- y odia al centurión por haberla separado de él. Palestrión -Paco Piñero- es el esclavo del músico que quiso dar la noticia a su dueño del rapto pero éste estaba de viaje, fue tras él el esclavo pero le capturaron unos piratas y acabó siendo esclavo del mismo centurión. Al encontrar en casa de su nuevo amo a la cortesana hace venir al músico desde Roma, lo aloja en casa del vecino, el rico comerciante Senelio -Félix Navarro-, abre un agujero en el muro que separa las dos viviendas y por allí pasa ella para verse con su amante hasta que un esclavo del centurión -Mundo Prieto- les descubre desde el tejado y lo pone en conocimiento de Palestrión. A partir de ese momento el astuto esclavo pondrá en marcha una serie de intrigas destinadas a conseguir que el centurión libere a la cortesana y para que le libere también a él. La acción llega al climax al convencer a una cortesana de Emérita Augusta -Astuteleutia-Magüi Mira- para que se haga pasar por la esposa del anciano vecino y por una ardiente enamorada del centurión. Este caerá en la trampa, irá tras ellas, liberará a Erotía y a Palestrión y finalmente será sorprendido por Senelio y correrá peligro de ser capado como castigo a todas sus vilezas.

Los actores citados junto a Fernando Ransanz, Luisa Hurtado y Alfonso Blanco recrean de forma admirable estos papeles y ponen todo su histrionismo y comicidad al servicio de un argumento, de por sí motor de sonrisas y carcajadas. Este trabajo de interpretación digno y eficaz se une a una escenografía sencilla que representa las casas del centurión y del comerciante Selenio y a la versión de Alonso de Santos que pone notas de actualidad para una rápida comprensión de toda la intriga. El desarrollo es rápido, ingenioso pero sencillo y hace del público un cómplice ganado desde el comienzo del enredo porque todos están de acuerdo en que el engreimiento del centurión debe recibir un merecido castigo, castigo que siendo fruto de la astucia de un esclavo y por la vía de la comicidad es aún más bienvenido. En resumen, se trata de dos horas de buen entretenimiento que acercan al espectador al mundo de Plauto y a sus comedias universales donde astucia, amor, pasión y humor son personajes imprescindibles. El público palentino demostró ayer con sus calurosos aplausos que "Miles Gloriosus" es un acierto. Al final salió a saludar y a recibir este premio que son los aplausos el propio Alonso de Santos.

EL ADEFESIO

Hoy lunes a las 8,30 de la tarde Teatro del Sur pondrá en escena "El Adefesio" de Rafael Alberti, bajo la dirección de Enrique Sánchez Vílchez. Será en el Auditorio de Cajapalencia y mañana martes esta compañía repetirá función a la misma hora, dado que la venta de abonos ha ido muy bien y la sala se había llenado para esta tarde y seguía teniendo demanda. El precio de las entradas sueltas para este espectáculo sobre las relaciones de poder y el enfrentamiento entre la vida y la muerte se venden al precio de 350 pesetas, ya que tiene patrocinio especial de la Junta de Castilla y León.

C.P. Modesto Lafuente

Las clases podrían comenzar mañana

Los padres de alumnos del Colegio Público de EGB "Modesto Lafuente" han decidido esta mañana no dejar a sus hijos en clase y dar un nuevo plazo hasta mañana martes, en espera de que se cumpla la promesa de limpiar a fondo las aulas y demás dependencias del centro esta misma tarde.

El viernes, en vista de que el estado del colegio era de extrema suciedad, los padres acordaron esperar a hoy lunes para llevar a sus hijos a clase y que diera comienzo oficialmente el curso 89-90 si hoy estaban acabadas las obras del patio y se había llevado a cabo la limpieza precisa.

Esta mañana han acudido al centro y una representación de los padres han entrado para comprobar si todo estaba listo para iniciar las clases. Han visto que el patio está prácticamente terminado a falta únicamente de algunos remates pero en condiciones de ser usado por los chiquillos, no así el tema de la limpieza ya que la realizada ha consistido exclusivamente en barrer. En vista de ello los padres han considerado más positivo esperar a mañana y dar tiempo a que esta tarde se cumpla la promesa del capataz municipal de limpieza que les ha dicho que un equipo de limpieza vendría esta tarde para dejar el centro en condiciones óptimas para dar clase. Los padres exigen que limpien el polvo acumulado de todo el verano de pupitres, sillas y paredes, que arreglen los servicios que no funcionan y que repongan los cristales rotos.

Mañana los padres acudirán nuevamente con sus hijos al colegio para comprobar que esa limpieza ha sido realizada a fondo. En caso de que así sea dejarán a los niños en clase y podrá comenzar el curso con normalidad. "Es un nuevo voto de confianza que damos a la Administración", argumentaron esta misma mañana algunas de las madres afectadas por este problema.

Calendario de las pruebas de aptitud para el acceso en la Universidad de Valladolid

Los alumnos que vayan a realizar las pruebas de acceso, en la presente convocatoria de septiembre, podrán encontrar información correspondiente en los tablones de anuncios de los siguientes centros:

Valladolid: Casa del Estudiante, Avda. Real de Burgos, s/n.

Burgos: Escuela Universitaria de Estudios Empresariales.

Palencia: Escuela Universitaria de Ingeniería Técnica Agrícola.

Soria: Escuela Universitaria del Profesorado de E.G.B.

Cuéllar: I.N.B. "Marqués de Lozoya".

Y en todos los centros públicos y privados que imparten C.O.U.

REGISTRO CIVIL

NACIMIENTOS

Raquel Martínez Rodríguez, de Juan Carlos y Carmen.

Sheila Acimas García, de Jesús y María Yolanda.

Ignacio Alonso González, de Angel Emilio y María Socorro.

Vanesa Trueba Merino, de Jesús y Belén.

Verónica Díez Asorno, de Miguel y María Cruz.

Sara Gil Celestino, de Pedro y María Teresa.

Alba Díez Estalayo, de Antonio y María Luisa.

María Revilla Rodrigo, de Urbano Jesús y María Elena.

EL TIEMPO

Posibles chubascos

El cielo estará nuboso en la mitad oriental de Castilla y León, con la posibilidad de que a lo largo de la tarde se produzcan chubascos tormentosos aislados, informó a EFE el Centro Meteorológico Zonal del duero.

El viento soplará flojo del suroeste, y en ocasiones moderado y racheado, con temperaturas sin grandes cambios.

Para mañana, martes, estará prevista la formación de algunas brumas y neblinas matinales, que se disputarán en el transcurso de la mañana y dejarán el cielo poco nuboso o despejado.

El viento soplará flojo de dirección variable, con temperaturas en descenso.

M.C.D.2022

IU cerró sus listas

Celinda Sánchez García, número tres de la candidatura del PP al Congreso

Celinda Sánchez García ocupará finalmente el número tres en la candidatura del Partido Popular al Congreso, en el lugar que en principio figuraba la teniente alcalde del Ayuntamiento de la capital Sonia Lalanda Sanmiguel. Esta decidió no presentarse y ha habido que buscarle una sustituta. Celinda Sánchez es propietaria del comercio "PEQUES", establecimiento sito en la Plaza Mayor y especializado en ropa para niños. Ella misma nos confirmaba oficialmente la noticia esta mañana.

CERRADAS LAS LISTAS DE IZQUIERDA UNIDA

Asimismo el pasado sábado quedaban cerradas las listas que presentará en nuestra provincia Izquierda Unida, con los nombres que ya habíamos publicado en varias ocasiones, aunque ahora ya colocados en sus respectivas "posiciones". El número uno al Congreso es Mariano San Martín, secretario provincial del PCE y concejal del Ayuntamiento de la capital, al que acompañarán de dos y tres Javier Hernández García (alcalde de Venta de Baños y diputado provincial) y Asunción Reglero (CC.OO.). En la candidatura del Senado figuran Albino Alaez, concejal de Izquierda Progresista en la Corporación de Guardo; Manuel Alvarez Rodríguez, secretario del comité local de CC.OO. en Aguilar de Campoo y finalmente Socorro Antolínez.

CARTAS AL DIRECTOR

Un buzón arrancado

Sr. Director de Diario-Día

Muy Sr. mío: Rogando su publicación, paso a manifestarle lo siguiente: "En las primeras horas de la mañana del pasado domingo día 10 de los corrientes, se pudo advertir cómo durante la noche anterior había sido removido y derribado de su emplazamiento habitual, el buzón público de correos sito al final de la acera de la Plaza de Héroes del Alcázar, junto a la perpendicular formada por la calle Santiago, con la Avenida de San Telmo.

Dado que no se apreciaban en su parte externa signo alguna de contundencia, se considera que su derribo pudo obedecer a una brutal demostración de fuerza llevada a cabo por una o más personas -si es que se merecen tal denominación-, que al regresar a sus respectivos domicilios, tras haber pasado la noche entregadas a la juerga y orgía, quisieron dar completa expansión enconándose con este elemento metálico, hasta conseguir con su proeza dar con él en tierra.

No se piensa que la finalidad pretendida por los autores del hecho en cuestión estuviera encaminada a apoderarse de alguna de las cartas en él depositadas, con el deliberado propósito de violar el secreto de la correspondencia, porque aun cuando por la parte o base inferior sobre la que se hallaba asentado asomaba al exterior una porción de la saca receptora de la correspondencia, no se apreciaba en la misma signo alguno de haber sido rota la misma con objeto de extraer de ella parcial o totalmente su contenido, deduciendo de ello que en este hecho no mediaron otras circunstancias que las de una vulgar gamberrada.

Y aunque como consecuencia de este desagradable incidente se haya podido comprobar que por la influencia del paso del tiempo la parte metálica inferior de este buzón sufría notable deterioro por oxidación, está claro que de no haber sido por esta violenta acción de que ha sido objeto, hubiera continuado ofreciendo sus servicios con toda normalidad en las condiciones en que se hallaba, por tiempo indefinido.

Cabe destacar como en la mañana del lunes día once, por disposición de quienes rigen la institución provincial de Correos se procedió a retirar del lugar en que fuera abatido, el buzón de referencia, se supone que con fines de reparación, esperando que ello se lleve a cabo a la posible urgencia a fin de evitar las molestias que su eventual supresión representa para el vecindario de uno de los sectores urbanos de nuestra ciudad, el cual se ve momentáneamente obligado a efectuar desplazamientos innecesarios para depositar su correspondencia en cualquier otro de losa buzones más próximos a su domicilio habitual, al propio tiempo que deseamos no sea ésta una iniciativa para continuar tales acciones por personas sin escrúpulos, que careciendo de las más elementales normas de respeto, civismo y convivencia ciudadana, sin obtener a cambio ninguna ventaja personal, se dedican a obstruir y perjudicar uno de los servicios que como el de Correos, merecen todo nuestro respeto y consideración.

Clemente Masa

Para el curso 89-90

32 becas de la fundación «B. Trinidad Arroyo Villaverde»

La Junta de Patronato de la Fundación Benéfico-Docente "Becas Trinidad Arroyo Villaverde", en sesión celebrada el día 18 de mayo pasado, acordó convocar para su provisión durante el curso 1989-1990 un total de 32 becas, repartidas de la siguiente manera:

a) 10 becas para alumnos de 2.º de BUP.

b) 10 becas para alumnos de 3.º de BUP.

c) 10 becas para alumnos de COU.

d) 2 becas para alumnos que se matriculen en la Facultad de Medicina de Valladolid.

La cuantía de la becas es:

a) 180.000 ptas. para alumnos de BUP y COU residentes en la capital.

b) 220.000 ptas. para alumnos de BUP y COU residentes en los pueblos.

c) 375.000 ptas. más matrícula para alumnos que se matriculen en la Facultad de Medicina de Valladolid.

REQUISITOS

Los requisitos para optar a la beca son:

1.º Estar matriculado en el I. B. "Jorge Manrique" de Palencia o en la Facultad de Medicina de Valladolid durante el curso 89-90, procedente del I. B. J. Manrique.

2.º No tener asignaturas pendientes de cursos anteriores.

SOLICITUDES

Las instancias y la documentación se recogerán en el despacho de la Fundación del 15 a 30 de septiembre. El plazo de presentación de las solicitudes será del 2 al 16 de octubre.

OBSERVACIONES

El disfrute de una beca de la Fundación será incompatible con el de cualquier otra beca otorgada por los organismos del Estado, Provincia o Municipio o por cualquier otra entidad pública o privada.

La falsedad de los datos aportados por el solicitante será motivo suficiente para la anulación de la solicitud o la privación de la beca.

Como tribunal calificador actuará, en sesión específica, el Patronato de la Fundación. Contra su resolución no cabrá recurso alguno (art. 4 del Reglamento de Becas).

Comisión de planificación y coordinación de inversiones

Asignación de fondos del convenio INEM-Corporaciones locales

A las 13 horas del día 15 de los corrientes tuvo lugar, en el Gobierno Civil de Palencia, una reunión de la Comisión de Planificación y Coordinación de Inversiones, presidida por el gobernador civil y a la que asistieron representantes de la Administración Regional y Provincial, así como directores provinciales de los organismos que tienen convenio con el INEM, además de los miembros de la Comisión Ejecutiva del INEM, representantes de las dos centrales sindicales mayoritarias.

La Comisión de Planificación tuvo dos puntos principales en el orden del día. El primero de asiganción de un remanente de 3.218.384 ptas. del Convenio INEM-Corporaciones Locales, asignación que se resolvió a favor de los Ayutamientos de: Palencia, Buenavista de Valdavia, Castrillo de Don Juan, Cervera de Pisuerga y Vertavillo, para completar hasta 6 meses las obras que tienen concedidas por tiempo inferior, de tal forma que los 22 trabajadores afectados puedan acceder a las prestaciones de desempleo una vez terminen las obras concertadas. En el segundo punto del orden del día se trató la asignación de fondos del Plan Especial contra el desempleo agrario, concertado con la Junta de Castilla y León, asignándose la cantidad total de 1.801.600 ptas. con cargo al INEM, para la contratación de 17 trabajadores, durante 3 meses en los Municipios de Ayuela de Valdavia, Bustillo de la Vega y Torquemada.

Estas acciones de Fomento activo del empleo se enmarca en los Convenios de colaboración INEM-Corporaciones Locales e INEM-Organismos, para los que en el caso del de Corporaciones Locales se han subvencionado obras durante 1989, por un importe total de 103,7 millones de ptas. para la contratación, durante 6 meses, de 224 trabajadores, y en el del INEM-Organismos (Junta de Castilla y León, Ministerio del Interior, MOPU, Ministerio de Educación y Ciencia, Cruz Roja), con una asignación de 58.053.648 millones de pesetas para la contratación de 80 trabajadores, también por 6 meses, lo que posibilita en todos los casos el acceso de estos trabajadores a las prestaciones de desempleo.

FOTO-COLOR
OLEA
Coulouniex Chamiers, 15
VENTA DE BAÑOS

El hambre tiene solución.
Con sólo 5.000 ptas., usted puede alimentar a una familia del Tercer Mundo durante un mes.
Con 9.000 ptas., puede proporcionarle semillas y aperos de labranza para que obtenga su propio alimento.
intermón
Por un mundo solidario
Roger de Llúria, 15 08010 Barcelona Tel.(93)301 29 36

M.C.D.2022

Incidentes en el día de la patrona, en Herrera de Pisuerga

Un grupo de jóvenes abucheó a las autoridades y ocupó el Ayuntamiento durante media hora

Mariano VALERO

El día grande de la festividad de La Piedad en Herrera de Pisuerga, en el que participaron miles de personas de la localidad y de toda la comarca, se vio empañado por los incidentes protagonizados por un grupo de jóvenes que protestaron con pancartas y abucheos contra la Corporación y el alcalde por el programa de festejos -al parecer se sienten marginados en la confección del mismo- y por la comida oficial ofrecida a las autoridades invitadas, entre las que se encontraban el consejero de Agricultura de la Junta de Castilla y León, Fernando Zamácola; el presidente de la Diputación, Jesús Mañueco; el delegado territorial de la Junta, Venancio Calderón; gobernador militar de la provincia, el exsenador José Luis López Henares y otras representaciones. Asimismo estuvo presente el gobernador civil, Esteban Egea, quien abandonó la ciudad antes de celebrarse la comida, pues según nos dijo tenía que cumplir con otro compromiso.

La fiesta de la Patrona de Herrera de Pisuerga se presentaba animada, pues el tiempo acompañaba y eran miles de personas las que se dieron cita para participar sobre todo en los actos religiosos de la misa y la posterior procesión de la bajada de la imagen desde la parroquia hasta su ermita. Incluso desde la capital se habían trasladado tres autocares, en viaje organizado por el Departamento de Cultura de la Diputación, dentro del programa que han denominado "Conozca nuestros pueblos". La iglesia de Santa Ana se quedó pequeña para acoger a tantos fieles, que abarrotaban el templo. Ofició la eucaristía el obispo de nuestra diócesis, P. Nicolás Castellanos, concelebrada con otros sacerdotes de la comarca y estuvieron presentes las primeras autoridades locales y provinciales. Actuó la coral herrerense y la Banda de Música de la Guardia Civil de Madrid entonó el Himno Nacional durante la consagración.

Una vez finalizada la santa misa se inició la procesión con la imagen de La Piedad, seguida por la citada Banda de Música del Benemérito Cuerpo de la Guardia Civil de la capital del Estado, el grupo de danzas de la Diputación Provincial y otros dos de Aragón y Málaga, que junto con los gigantes y cabezudos pusieron la nota de color en esta multitudinaria procesión hasta la ermita de la Patrona. Ante la ermita se cantó la Salve y bailaron los mencionados grupos folklóricos.

A las 13,30 horas estaba previsto un concierto de la mencionada Banda de Música en la Plaza Mayor, aunque cuando llegaron al lugar indicado, la plataforma instalada delante de la fachada de la Casa Consistorial estaba ocupada por un grupo de medio centenar de jóvenes (también les acompañaba un grupo de niños) con pancartas y silbatos, que impidieron esta actuación. Según nos manifestaron estaban en desacuerdo con el programa de fiestas, en cuya elaboración no se les había dado participación. También protestaban por los gastos de la comida oficial ofrecida a las autoridades en el Ayuntamiento. Pero los ánimos subieron de tono cuando las autoridades locales, provinciales y regionales se dirigieron hasta la Casa Consistorial para comer, logrando entrar entre silbidos e insultos al alcalde. Cuando estos ya estaban en el interior los manifestantes penetraron en el edificio y subieron hasta la primera planta, donde varios policías municipales y un concejal les cortaron el paso. Hubo momentos de cierta tensión, ya que su intención era ocupar el salón donde se iba a servir la comida, entre gritos de "¡Tenemos hambre!, ¡Queremos comer!". Por último fue avisada la Guardia Civil, presentándose en el lugar de los hechos una veintena de guardias que tras hablar con los manifestantes les convencieron para que abandonasen el Ayuntamiento, sin que surgiera ningún tipo de enfrentamiento.

Antes de entrar en la Casa Consistorial el alcalde, Angel Fernández Macho, hizo saber al gobernador civil (aún no había abandonado Herrera) que pediría la intervención de la Fuerza Pública si se les impedía la entrada en el Ayuntamiento, contestando Esteban Egea que había dado órdenes para garantizarlo y que si había algún problema le llamasen por teléfono a su coche, pues en esos instantes se disponía a abandonar Herrera. Según el alcalde tenían conocimiento de que algo de esto podía ocurrir durante las fiestas, culpando al concejal socialista, por lo que lo habían puesto en conocimiento de la Guardia Civil y del gobernador. Esta mañana no se había presentado aún ninguna denuncia, aunque se nos ha asegurado que los hechos se pondrán en conocimiento del delegado del Gobierno en Castilla y León, con el fin de que se exijan responsabilidades.

En las próximas elecciones generales

La Confederación Nacional de Sordos pide a sus afiliados que se abstengan

Ante la convocatoria de elecciones legislativas, previstas para el domingo 29 de octubre próximo, esta Confederación a la vista del silencio que se hizo a la solicitud presentada reiteradamente en el sentido de que se conceda a los sordos españoles el derecho a la información a través de los diferentes programas emitidos por TVE, reconocido por la misma Constitución Española vigente, a través de subtítulos y/o (preferentemente) mediante un intérprete mímico. Ante esto, volviendo a insistir en la necesidad de que los sordos estemos informados de cara a la próxima campaña electoral, con conocimiento de cada uno de los programas que presenten los diferentes partidos políticos con espacios reservados a este fin en la programación de TVE, a través de sus dos canales, y hacemos público el propósito de esta Confederación de aconsejar a sus afiliados (que a su vez lo son de las 8 federaciones regionales y 75 asociaciones locales y provinciales) la abstención en las próximas elecciones generales, lamentando profundamente esta medida pero adoptándola como llamada de atención, una vez más, por parte de este colectivo de sordos minoritario, sí, pero no por ello menos interesado en seguir el curso de la vida política de su país y de participar en ella con su voto. Naturalmente, de obtener la atención solicitada, anularíamos esta petición.

C.N.S.E.

Comunicado

FETE-UGT y las retenciones al profesorado interino

FETE-UGT considera improcedente la retención de unas 20.000 pesetas efectuadas por el Ministerio de Educación al profesorado interino, en base a una interpretación "suigéneris" del Decreto de Medidas Sociales que disponía el abono a los funcionarios de un 1% de la masa salarial, para compensar los más de dos puntos de poder adquisitivos perdidos durante el año 1988.

Así se demuestra la escasa sensibilidad social de una Administración que discrimina, precisamente, al sector más desfavorecido del profesorado, en verano, y sin ningún tipo de negociación con los sindicatos, privándoles prácticamente de la minicompensación de la deuda social que el Gobierno tiene contraída con todos cuantos dependemos de sus erróneaas previsiones económicas.

FETE-UGT exige la ministro que rectifique tan injusta decisión, pues además vulnera el espíritu del acuerdo suscrito con los sindicatos, de equiparar las retribuciones de los profesores interinos con las de los funcionarios de carrera.

Por otra parte se comunica a todo el personal laboral del MEC que el III Convenio se ha publicado en el BOE el día 13 del presente mes de septiembre. Los incrementos correspondientes se cobrarán en la nómina del presente mes.

SUCESOS EN LOS PUEBLOS

Un muerto a consecuencia de un accidente de tráfico en Fuentes de Valdepero

Alrededor de la una de la pasada madrugada se produjo un accidente de tráfico en el kilómetro 18'100 de la Nacional 611, a la altura de Fuentes de Valdepero. El turismo Seat Ibiza P-3002-F colisionó frontalmente contra el Seat 131 LE-5206-H. El conductor del primer vehículo, Valentín Gutierrez Gómez resultó herido muy grave, falleciendo posteriormente en el Hospital San Telmo. sufrieron heridas de gravedad el conductor del turismo leonés, Ignacio Javier Prieto García y la ocupante del Seat Ibiza, Lupicinia Regaliza del Amo.

Otro accidente tuvo lugar en la misma carretera en la mañana del domingo, esta vez en Piña de Campos, al salirse de la calzada el Renault 9 VA-1054-K, volcando posteriormente y cayendo en una acequia de riego. Su conductor, Luis Alberto García Pedroso, de 43 años, sufrió heridas leves.

—

En una vivienda de la calle Dionisio Barreda de Cervera de Pisuerga apareció el cuerpo sin vida de Timoteo Santos Merino, de 68 años, sin que presentase signo de violencia. El forense certificó la muerte por hemorragia digestiva aguda.

—

En un lugar conocido como «La Huerta» de la localidad de Poza de la Vega se encontró en un surco de riego y cubierto de agua, el cadáver de Efigenio Gutiérrez Gómez, de 58 años, vecino de la misma localidad. El cadáver no presentaba signos de violencia y el forense certificó la muerte por embolia cerebral.

SUCESOS LOCALES

ROBOS

En la comisaría de Policía de nuestra ciudad se ha presentado denuncia por la sustracción de una cartera conteniendo 3.000 pesetas y efectos personales ignorándose el lugar y las circunstancias en que se produjo el hurto. Igualmente se ha denunciado la sustracción de un ciclomotor que se encontraba estacionado en la calle Villacasares y que han valorado en 169.000 pesetas.

—

En el Instituto de Formación Profesional Camino de la Miranda, personas desconocidas rompieron una ventana, entraron y se apoderaron de diverso material y efectos de albañilería, por valor de 35.000 pesetas.

ACCIDENTE

A las tres de la tarde de ayer se produjo una colisión en la Avenida Reyes Católicos entre un ciclomotor conducido por Oscar San Esteban Diéguez y el Ford Escort P-0157-E, conducido por Juan Carlos Garzón Domingo. El conductor del ciclomotor sufrió lesiones de las que fue atendido en el Hospital General Río Carrión.

DERECHO TRIBUTARIO

Convocatoria curso 1989-90 (E. Distancia)

AFIGE, Centro de Estudios Empresariales, presenta su Curso de TRIBUTACION.

Contenido: Abarca todos los impuestos en vigor, estudiando con especial énfasis IVA, RENTA y SOCIEDADES.

Desarrollado por: Profesores Universitarios. Inspectores de Hacienda y Licenciados en Derecho.

Actualización: El curso se actualiza permanentemente, lo que le permite estar al día de cualquier modificación en temas fiscales.

Titulación: Una vez finalizado el curso, habrá adquirido una amplia formación necesaria para ser un buen Asesor Fiscal, y se le entregará diploma acreditativo de sus conocimientos en Derecho Tributario.

INFORMACION Y MATRICULA: Lunes y martes días 17 y 18 en los locales de la Cámara Oficial de Comercio de Palencia, Plaza Pío XII nº 7, de 10 a 13'45 y de 17'30 a 20 horas. Sr. Fernado Díaz. Si no pueden desplazarse llamar al teléfono 729598. Las plazas son limitadas y por riguroso orden de solicitud.

M.C.D.2022

RECUERDOS VIEJOS

- **Primer juicio por el procedimiento de jurados**
- **Detenido un ex-presidiario por hurto**
- **Un organillero hirió a un niño de una pedrada**
- **Dos muertos al arrollar el tren a un camión**

HACE 100 AÑOS
(18 de septiembre de 1889)

Cumplidos los trámites legales necesarios, el día 17 se celebró en Palencia el primer juicio en el que intervenía el Jurado. Fueron treinta y uno los jurados que acudieron al llamamiento del Tribunal. La causa que se vio procedía del Juzgado de Carrión de los Condes, contra cinco vecinos de Osorno. Uno de ellos estaba procesado por el delito de homicidio en la persona del hermano de uno de los otros y los cuatro restantes por lesiones al primero.

El juicio se reanudó aquel día tras las diversas prácticas de pruebas y toma de declaraciones. Después de intervenir el fiscal y los defensores la presidencia redactó las preguntas del veredicto, leyó las conclusiones definitivas y se las entregó a los jurados. Estos se retiraron a deliberar y emitieron el veredicto de culpabilidad para el procesado por homicidio y de inculpabilidad para los cuatro procesados por lesiones.

Posteriormente se retiró el tribunal de derecho para dictar sentencia y ésta se ajustó a la petición fiscal de imponer al homicida la pena de 14 años, 8 meses y 1 día de reclusión temporal, accesorias e indemnización de 1.500 pesetas a la familia del muerto.

Al juicio había asistido numeroso público ansioso de enterarse del nuevo procedimiento de jurados.

La Dirección Local de la Compañía del Canal de Castilla anunciaba que ya había echado las aguas al Canal y que la navegación podría iniciarse en cuanto los vasos alcanzaran el nivel necesario. El sorteo de pedidos para el turno de barcas de la compañía se iba a celebrar el día 22, en Valladolid.

HACE 75 AÑOS
(18 de septiembre de 1914)

La Guardia Civil de Villarramiel detuvo a un sujeto licenciado de presidio, natural de Pontevedra, que el día 14 había hurtado a un vecino del pueblo 50 pesetas en plata. Le fueron encontradas 44 pesetas y fue puesto a disposición judicial.

La del puesto de Respenda puso a disposición del juez municipal a un joven como autor de las lesiones inferidas a otro.

El inspector provincial de Sanidad iba a ir a Camporredondo y a Alba de los Cardaños para visitar detenidamente los terrenos e inmediaciones en que iba a construirse el pantano "Infante Jaime".

El día 20 de septiembre expiraba el plazo señalado en el Real Decreto de 17 de agosto, rebajando y suprimiento los derechos arancelarios de maiz, centeno y trigos para la importación. Debían pues reponerse esos derechos porque los precios habían descendido en los mercados reguladores de Castilla aquel mes en 29 pesetas los cien kilos.

El periódico señalaba que eran los representantes en Cortes los que debían llevar a cabo esa labor ya que ellos conocían bien el general disgusto que existía entre los labradores castellanos por tan arbitraria y poco meditada proposición. Sin embargo no habían ninguna gestión al respecto y era urgente que salieran de la apatía y defendieran los intereses de sus distritos, pidiendo al Gobierno el cumplimiento de la Ley.

HACE 50 AÑOS
(18 de septiembre de 1939)

Un vecino de Palencia denunció que hacía bastantes días que se había presentado en su casa un paisano de Medina de Rioseco para pedirle prestada la bicicleta porque tenía que hacer un corto viaje de urgencia. Accedió el denunciante a la petición pero tras esperar unos días lo puso en conocimiento de la policía porque no veía ánimo de que le devolvieran la bicicleta, que valoraba en 200 pesetas.

Al parecer el que se la llevó había hecho algo similar en su pueblo en otra ocasión.

El día anterior se había celebrado la tradicional fiesta religiosa del Cristo del Otero en su ermita del cerro. Hubo misa por la mañana y a primera hora de la tarde Viacrucis en formación procesional, para acabar la jornada con una solemne hora santa. Asistió una gran concurrencia de palentinos.

En torno a un pianillo de manubrio que estaba tocando en la cale Rizarzuela jugaban varios chiquillos de corta edad. Molesto por el bullicio de los pequeños, el organillero les reprendió violentamente arrojándoles una piedra de gran tamaño que fue a herir en la cabeza a uno de los chavales del grupo, de 13 años.

El chiquillo tuvo que ser curado en la Casa de Socorro de una herida contusa en la región occipital, de pronóstico reservado. El hecho fue denunciado posteriormente en la Comisaría.

HACE 25 AÑOS
(18 de septiembre de 1964)

En el kilómetro 79,700 de la carretera Dueñas-Santander, cerca de Herrera de Pisuerga y en el paso a nivel de la vía férrea Santander-Madrid, tuvo lugar un trágico accidente de circulación en la madrugada del 17.

Un camión llegó al paso a nivel y al encontrar abiertas las barreras pasó sin percatarse de la inminente presencia de un tren expreso especial. El convoy, después de arrastrar unos 15 metros al camión, lo arrojó por un terraplén que había en la márgen derecha de la carretera. La tremenda colisión y los dieciocho metros de desnivel del terraplén destrozaron por completo la cabina del camión y produjeron la muerte instantánea de los dos ocupantes del vehículo.

El camión transportaba grandes bloques de madera aserrada, pero afortunadamente la carga no cayó a la vía porque eso hubiera podido ocasionar el descarrilamiento del expreso.

El Banco de Crédito Agrícola acordó conceder un préstamo de 100.000 pesetas al Grupo Sindical de Colonización constituido en la Hermandad Sindical de Labradores de Payo de Ojeda.

En la última sesión que había celebrado la Institución "Tello Téllez de Meneses" en la Diputación Provincial fueron recibidos nuevos miembros de número. Se trataba de los doctores César Fernández Ruíz y Mariano Fraile Hijosa y de los señores Andrés Moro Gallego y Eduardo Rodríguez Pérez.

El gobernador civil había dado posesión del cargo de alcalde-presidente de Frómista a José María Arconada Gato.

El día 21 finaliza el plazo de inscripción

Vacanalia'89: Convivencia y ecología para los jóvenes palentinos

R. G.D.

El próximo día 21 finaliza el plazo de inscripción para el curso taller VACANALIA'89, organizado por la Asociación Cultural Universitaria Palentina (ACUP), y que este año tendrá lugar en la localidad salmantina de Béjar.

VACANALIA es, según palabras de sus organizadores, un encuentro con la Naturaleza y con otros jóvenes de las mismas características e inquietudes. En el curso-taller de este año, que se desarrollará en el Albergue que Caja Salamanca posee en Béjar, se impartirán una serie de cursillos de interés para los jóvenes participantes. Ecología, teatro, fotografía, astronomía o cartografía son algunas de las materias que tocarán los cursillos que llevarán verdaderos profesionales en dichos temas: Fernando Jubete (ecología), Oscar Díez (astronomía y fotografía) o Tomás Ortíz (cartografía) son algunos de ellos.

VACANALIA no es una experiencia nueva. El año pasado 23 jóvenes palentinos disfrutaron de una semana cultural en Salcedillo, en el norte de nuestra provincia, donde participaron en cursillos y convivieron en un ámbito natural de campo y montaña. A pesar de haberse desarrollado en 1988 en tan importante hábitat ecológico, el tiempo se dedicó mayoritariamente a otros talleres y la ecología se dejó un poco de lado, por lo que en la edición de este año se ha dado una especial importancia a esta materia. Rocío Blanco es miembro de la Comisión de Cultura de ACUP, organizadora de VACANALIA, y resalta el tratamiento que se va a dar al cursillo de ecología. "Todas las mañanas las dedicaremos a este tema, tanto con clases teóricas como con situaciones prácticas, saliendo al campo y realizando marchas. Las tardes las dedicaremos al resto de los talleres".

Una de las marchas organizadas para esos días de convivencia se realizará hasta la Peña de Francia, donde los jóvenes que lo deseen podrán practicar el montañismo y la escalada, por reunir aquella zona de sierra las condiciones adecuadas para la realización de dichos deportes. "Además -adelanta Rocío Blanco– la marcha durará dos días y pasaremos la noche al aire libre, durmiendo en sacos pero sin tiendas de campaña, a no ser que haga demasiado frío".

Las fechas en que se realizará este curso-taller serán del 23 al 30 de septiembre y se admitirá un máximo de 25 personas. "Creemos que se cubrirá el cupo por lo que animamos a los interesados a que se den prisa para inscribirse".

La organización ha establecido unos precios de 3.500 pesetas para miembros de la asociación y 4.500 para los que no sean socios. "No es caro. Además también se cubre el viaje, que lo realizaremos en autocar desde Palencia a Béjar".

Este encuentro juvenil está abierto a todos los jóvenes de la provincia y de la región. "No queremos que vengan solamente personas de Palencia capital. Nos gustaría que VACANALIA tuviera un mayor alcance pero es muy difícil dar publicidad al asunto fuera de nuestra provincia".

Jóvenes de 18 a 25 años pueden participar en este curso, cuya idea original era la de dar a conocer el medio ambiente de distintas zonas de nuestra Comunidad Autónoma, tanto en el aspecto ecológico como en el cultural y artístico, todo ello encaminado a la participación personal de todos los jóvenes que tomen parte. Para más información, los interesados pueden dirigirse a los locales de ACUP en la Avenida República Argentina, 8, o pueden llamar al teléfono 712348.

En los meses de verano

Descendió el número de delitos en Palencia

Según los datos del Gobierno Civiol, ha descendido el número de delitos denunciados en Palencia, capital y provincia, durante los pasados meses de julio y agosto. En julio, se contabilizaron un total de 163 hechos delictivos y en agosto, 193, cifras que representan un descenso del 15,1 por ciento y el 13,4 por ciento, respectivamente, respecto a los datos referidos en los mismos meses del año anterior, en los que se produjeron 192 delitos en julio y 223 en agosto.

De los 163 hechos delictivos registrados en julio de este año, 100 se cometieron en Palencia capital y los 63 restantes, en la provincia. En cuanto al mes de agosto, de los 193 delitos denunciados, 120 tuvieron lugar en la capital y el resto, 73, en la provincia palentina. En todos los casos, se han registrado descensos porcentuales en relación con 1988, descensos que se hacen más acusados si se compara estas cifras con las registradas en 1987, que fueron de 335 delitos en el mes de julio y 254 en el mes de agosto.

En cuanto a los distintos tipos de delitos producidos, se desglosan de la siguiente manera: en el mes de julio, contra la propiedad, 133 delitos, de los cuales 87 se denunciaron en la capital y 46 en la provincia. Robos con fuerza en las cosas se contabilizaron en total 82, de los cuales 55 tuvieron lugar en la capital, y el resto, 27, en la provincia. Y robos con violencia e intimidación, 2, que tuvieron como escenario a Palencia capital.

Respecto al pasado mes de agosto, hay que registrar 161 hechos delictivos contra la propiedad, de los cuales 98 se produjeron en la capital y 63 en la provincia. Robos con fuerza en las cosas se registraron 100, 60 en la capital y 40 en la provincia. Y robos con violencia e intimidación 5, registrándose dos en la capital y tres en la provincia.

M.C.D.2022

PAREDES DE NAVA

Crónica de unas alegres Fiestas del Señor

Adolfo Infante
Corresponsal

Continuando con los actos programados para los días de gran exaltación y festividad, el sábado 9 de septiembre comenzarán las actividades enmarcadas en las Fiestas del Señor con un matiz a todas luces saludable y deportivo.

Así, ya por la mañana se celebró la II Milla urbana de Paredes de Nava, con la participación de dos atletas participantes en el último Campeonato de España; Angel Gómez Maeso y Francisco Villamerial, que obtuvieron lógicamente los 2 primeros puestos de la categoría absoluta masculina. Destacar igualmente del resto de las modalidades el 1.er lugar para el paredeño Pipe Enríquez y el 2.º para el también paredeño J. Antonio Sebastián, en cadete masculino.

Por otra parte, por la tarde se celebraron en el polideportivo toda una serie de competiciones que atrajeron la atención de la localidad. Así, en el torneo de tenis "Fiestas del Señor" el 1.º, 2.º y 3.º puesto en categoría absoluta correspondieron a Roberto Antolín, M. Antonio Antolín y Raúl Renedo. Mientras en infantiles los ganadores fueron Rául García, David García y J. Luis Pérez.

El VII trofeo de pelota recayó sobre la pareja Mariano y Oscar Melendre, que venció en la final a Urbano Hurtado y Lorenzo Lobete.

El campeonato de futbito entre peñas dio la victoria a Los Cuatreros, mientras que Agobio y Farolillo tuvieron que conformarse con la 2.ª y 3.ª plaza. Por último, los partidos de fútbol Paredes-Frómista y de baloncesto del equipo local-combinado palentino no resultaron que digamos halagüeños. En el primer caso la victoria a domicilio fue de 4-0 mientras que en el segundo el marcador desprendió un resultado de 53-67.

A la conclusión de estas competiciones, las autoridades locales, reinas y banda de música hicieron entrega de los trofeos y procedieron a la inauguración de las peñas, a pesar de que algunas de ellas no pudieron ser inauguradas, Cuatreros y Termitas, al encontrarse cerrada como medida de presión a la forma cómo se han preparado "las Fiestas del Señor-89" por parte de la alcaldía. La jornada se complementó con un pequeño concierto de "Folk Amided", patrocinado por Caja-Salamanca, y la tradicional suelta y corrida de vaquillas a las 12 h. en la plaza de toros.

SOLEMNIDAD Y NOVILLOS

El domingo 10 de septiembre, se celebró solemnemente la Eucarística con la asistencia del presidente de la Diputación Provincial, Jesús Mañueco, del diputado A. Miguel Prieto, de la Corporación Municipal y demás autoridades locales. En su homilía, el sacerdote Agustín Genovés lanzó una llamada a la humildad y a la hermandad para que toda la comunidad trabaje, se esfuerce y sacrifique en mejorar esta nuestra tierra. Finalizados los actos litúrgicos, el Grupo Folklórico y de Danzas Paredeño puso el broche a esta jornada matinal.

Autoridades locales y provinciales, recorriendo el pueblo tras iniciarse las Fiestas del Señor en Paredes de Nava.- (Foto OLEA)

Por la tarde, el protagonismo se trasladó a la plaza de toros. La novillada resultó mediocre. Destacar sin embargo la poca consistencia de los burladeros sin troneras que dan al callejón, la lidia de 4 novillos no elegidos por la Corporación Municipal en su día y además de 4 ganaderías diferentes, y por último el desconcierto en el último novillo, un animal que sobresalía de la plaza y que sobrepasaba en creces el peso y que tras colocarle un par de banderillas los novilleros lógicamente se negaron a continuar la faena y ante la presencia del animal en la plaza durante más de 20 minutos varios mozos saltaron al ruedo con intención de correrle, momento en el cual cogió al intentar saltar las tablas al joven paredeño Angel Barón en una embestida cuanto menos trágica.

DEFIENDE TU PUEBLO
Y LUGHA

PAREDES NO AVANZA
¿QUE PASA?
GRUPO DE JUVENTUDES PAREDEÑO

Pegatina aparecida en Paredes de Nava, convocando a una accion conjunta por un pueblo más limpio, bonito y esperanzador

La noche festiva no fue mucho menos decepcionante. Así, mientras en la Plaza de España actuó hasta pasadas las 4 de la mañana la orquesta "Sensación", en la plaza de toros sobre las 10,30 estaba prevista la actuación de Emilio José, patrocinado por Caja-Madrid a beneficio de la Residencia. Sin embargo, la actuación comenzó con 2 horas de retraso haciendo el recital únicamente con guitarra. El cantautor pidió disculpas, justificó su retraso a la puesta a punto del equipo de sonido y a la corrida celebrada horas antes y rsponsabilizó de todo ello a la organización y en particular al alcalde, a su vez presidente del Patronato de la Residencia que por cierto no hizo acto de presencia en toda la noche. Sin embargo, no acabaron aquí los contratiempos y un cortocircuito desencadenó que el público, no muy numeroso por otra parte, abandonara la plaza con lo que finalmente Emilio José; bastante entregado, cantó para unas 25-30 personas aún congregadas.

El lunes de novillos, por su parte, se celebró el VI Trofeo de tanga.

Del mismo modo tuvo lugar en la Plaza de España la atración infantil "Chipilandia" que hizo las delicias de los más pequeños. Mientras nuestros mayores disfrutaron de un buen vino español en el comedor de la recién inaugurada Residencia de Ancianos. El espectáculo taurino, que en esta ocasión estuvo a cargo de los jóvenes de la Escuela de Tauromaquia, se produjo con toda naturalidad, resultando una faena discreta. Por la noche, volvió a reinar la alegría y diversión de mano de los fuegos artificiales y del grupo "Oro Negro", que como días pasados animó el ambiente hasta altas horas de la madrugada.

ACTIVIDADES DEPORTIVAS

El martes, último día de fiesta, dos fueron las actividades deportivas que centraron la atención de la mañana. Por un lado, la competición de bolos en la que las parejas María Hoyos-Rufina Cuena, Angelita Rodríguez-Felisa García y Carlinas Aragón-María Vián obtuvieron el 1.º, 2.º y 3.º premio. Y por otro se celebró, en el Paseo, la VIII ginkana automovilística, organizada por Autoescuela Berruguete y Grupo Scout, en la que cabe destacar la aportación realizada a la Residencia: el 60% de las suscripciones. Los ganadores en esta edición fueron Emilio Infante-Esteban Pajares en 1.º lugar; Jesús Melendre-Juan Infante en 2.º; y Carlos Vián-Rosa Alonso en 3.º.

La tarde estuvo marcada por la corrida de rejones, que año tras año ha ido cogiendo prestigio y que una vez más supo estar a la altura y valorar la gran afición paredeña con un festejo de estas características. A la conclusión del festejo taurino, desde el balcón del Ayuntamiento, se procedió a la entrega de trofeos a las peñas ganadoras. Así el premio al mejor decorado correspondió al "Farolillo"; al mejor uniforme al "Edén"; a la animación a "Los golfos", y a la mejor limonada a "El garage"; mientras el premio de consolación recayó sobre "Los Bolingas". La fiesta terminó con la verbena popular, a cargo del grupo "Ana y Escolta", y con la quema de unas fastosa colección de fuegos artificiales con traca final.

En fin, unas fiestas de gran animación que ha hecho palpitar a todo un pueblo emocionado y en las que también ha quedado palpable la necesidad de un mayor esfuerzo presupuestario para que estos días de gran exaltación estén a la altura de Paredes y los paredeños. También he podido constatar, por ejemplo, el surgimiento de un grupo de juventudes paredeño preocupado por el futuro de su pueblo y que ha editado unas pegatinas con el lema "Paredes no avanza. ¿Qué pasa?"; y en las que avala por menos política, más acción y por un pueblo más limpio y bonito. O el éxito del teatro MayLuy que en estos días de diversión agotaron sus localidades. Por último es de justicia mencionar a la Hermandad de Donantes de Sangre, entidades bancarias, establecimientos, instituciones públicas y demás colaboradores que han prestado su apoyo donando los diferentes trofeos. Ahora sólo cabe esperar que lejos de que estos días de gran festividad pierdan entidad conserven no sólo la esencia de estas Fiestas-89, sino que éstas lleguen a su máximo explendor en las próximas Fiestas del Señor de 1990.

OSORNO

Vuelve la Fiesta de la Piedad

Corresponsal

Con objeto de revitalizar la cofradía de "Ntra. Sra. de la Piedad, hace años famosa por sus devociones y por la verbena que organizaba el día de su fiesta, sus actuales cofrades han decidido realizar una campaña de captación entre los vecinos de Osorno de ambos sexos mayores de 14 años.

Esta iniciativa ha constituido en principio un señalado éxito porque cuentan ya con 14 nuevos cofrades, que lo fueron de hecho tras el rito realizado ayer domingo durante el ofertorio de la Misa Mayor. Pero lo que resulta más gratificante para el vecindario es la reimplantación de esta fiesta popular suspendida durante varios lustros y que volvió a celebrarse el pasado sábado con la hoguera tradicional y la música en los aledaños de la ermita para rememorar también la antiquísima de los pastores, que coincidía siempre con esta celebración mariana.

La Fiesta de la Piedad tuvo su momento culminante en la mañana de ayer domingo con una Misa solemne y el traslado en procesión de la imagen de la Vírgen de la Piedad a su ermita, a esa ermita que, como ya hemos dicho reiteradamente desde las páginas de EL DIARIO PALENTINO, está pidiendo a gritos la restauración de su artesonado mudéjar.

M.C.D.2022

El Padre Alvaro de Boadilla de Rioseco, insigne capuchino, otro mártir palentino

R. P. Alvaro de Boadilla de Rioseco. Sacerdote Capuchino. Asesinado en Valencia-Spbre 1936

Miguel Ramos González

"EL DIARIO PALENTINO" (27-7-89) es el feliz mensajero de la gozosa noticia: el 1 de octubre de este años, las majestuosas e inmensas naves de la Basílica Vaticana vestirá sus mejores galas en la solemne ceremonia papal en la que se proclamará a todos los vientos del mundo que veintiséis religiosos pasionistas españoles (entre ellos quince palentinos) han alcanzado el honor de los altares con pleno derecho a recibir el culto de dulía, propio de los santos. Será una repetición entrañable de aquella otra Capilla Papal que ofició S. S. Juan Pablo II el 29 de marzo de 1987, domingo, que fue doblemente Día del Señor porque los tapices con las efigies de cinco españoles se desarrollaron cuando, antes de la Liturgia de la Palabra, el Sumo Pontífice pronunció la fórmula solemne de su beatificación, "con su Autoridad Apostólica". Tres monjas del "palomarico" carmelitano de Guadalajara (víctimas inocentes que ofrecieron su vida gozosamente al Rey de los Mártires durante la guerra civil española de 1936-1939), fueron las primeras en alcanzar el honor de los altares.

Pero no es mi primera intención justificar ante algunos españoles el derecho de estos religiosos pasionistas a ostentar el glorioso título de "mártires", que ya está suficientemente justificado. Mi propósito no es otro que destacar el hecho de que la provincia de Palencia, pese a haber estado casi en su totalidad territorial en la zona nacionalista, también engendró palentinos que aumentaron con valentía ese "Colegio Seráfico de Mártires". Otro objetivo es dejar constancia de otro palentino que también se habrá de contar entre los miembros del martirologio católico; el Padre Alvaro de Boadilla de Rioseco. Unos datos, por demás escuetos pero suficientes, para dar a conocer a sus paisanos la identidad de este palentino boadillano.

NACIDO EN BOADILLA DE RIOSECO EN 1891

Su nombre de pila era Antonio Benavides Guerra, nacido en Boadilla de Rioseco (Tierra de Campos) en el año 1891. Brillante escolar en su pueblo, ingresó en la Orden Capuchina de Andalucía. Debió aportar una buena preparación académica y cultural puesto que profesa en el año 1910 y es ordenado sacerdote en el año 1913. Y en Andalucía transcurren sus primeros años de capuchino y sacerdote dedicado intensamente a lo que eran sus dos grandes vocaciones: informar e impregnar su vida con las mejores esencias de la Orden capuchina y entregarse en plenitud a los estudios literarios, al estudio profundo de los más notables autores latinos, a los clásicos españoles, franceses, italianos y portugueses, sobre todo. No es en los círculos de ninguna generación literaria española; basta con decir que enlaza con el Renacimiento español.

POETA E INVESTIGADOR

Se distinguió como poeta castellano dominando con soltura y naturalidad la técnica del soneto "al itálico modo", de lo que hay pruebas abundantes en su obra poética publicada en Valencia (1921), con el título de "Sones de mi arpa", en la que pueden leerse traducciones en verso de poetas latinos y de otros clásicos europeos, e incluso una oda en impecables versos sáficos escrita en latín perfecto. Otros trabajos históricos llevaba entre manos con extremo afán perfectivo (uno de éstos la "Historia de Boadilla de Rioseco) que se llevó el vendaval de aquel trienio de guerra ni el menor rastro.

El clima de Andalucía, extremosamente caluroso, le obligó a trasladarse a tierras del Levante español. Y en el convento de los PP. Capuchinos de Ollería (Valencia) le sorprendió el Alzamiento Nacional, lejos de su patria palentina e incomunicado de su familia. En esa terrible coyuntura, pensó trasladarse a la capital levantina creyendo que allí pasaría más desapercibido y que algunos amigos suyos le acogerían en sus casas. A Valencia se trasladó con un "Salvoconducto" que le facilitó el Frente Popular de Ollería. (He de añadir -y lo digo por experiencia personal– que el "Salvoconducto que extendían las autoridades de la zona roja únicamente era válido mientras se efectuaba el traslado; pero, una vez llegado al punto de destino, había que identificarse por el procedimiento de estar en posesión del carnet de partidos del Frente Popular o de Sindicatos anarquistas o marxistas). Pero sus amigos de Valencia le cerraron las puertas y le negaron hospedaje. Era el miedo pavoroso que atenazaba a aquellas gentes temerosas de incurrir en el grave delito de ocultar a un fraile, delito que se pagaba con la propia vida.

A decir verdad, no todos estaban poseídos de tal temor. Vagaba el Padre Alvaro por las calles de la capital levantina, sin posada ni refugio, hasta que, a la caída de una tarde, le encontró un sobrino de otro fraile capuchino que se lo llevó a su casa donde permaneció escondido algo más de un mes. Salió a dar un paseo contra la voluntad de su amigo. Los milicianos le piden la documentación; el P. Alvaro, sabedor de ser un "indocumentado", confiesa sin tapujos que es capuchino y sacerdote. Esto bastó para que fuera detenido inmediatamente. ¿Pero adónde se lo llevaron detenido? Se ha investigado en los libros de las cárceles oficiales de Valencia. En ninguna figura su nombre como encarcelado. Un día, todavía desconocido, del mes de septiembre de 1936 fue asesinado. Se ignora también el lugar en el que se consumó el asesinato y es desconocido también el lugar donde espera la resurrección de los muertos.

Cabe aquí la formulación de varias preguntas, no ya sobre la fecha exacta de su ejecución y el lugar de su enterramiento, sino sobre el proceso de su fusilamiento, sabiendo que hubo métodos y sistemas impensables en cabeza humana y que cada Sindicato o partido anarquista o marxista disponía de cárceles propias toleradas por las Autoridades de la República. Tal vez su cuerpo fue recogido por cualquier camión en cualquier cuneta o en cualquier descampado y enterrado en la fosa común por no haberlo podido identificar. Pero lo cierto es que fue asesinado por confesar su fe y su condición de sacerdote capuchino. Esperemos que algún día le toque el turno de figurar en la "Gloria de Bermini" a este capuchino de Boadilla de Rioseco.

PALENZUELA

Fiestas de Nuestra Señora de Allende el Río

Imagen de Nuestra Señora de Allende el Río, patrona de Palenzuela

El pasado viernes día 15 comenzaron en Palenzuela las fiestas de Nuestra Señora de Allende el Río, y se prolongarán hasta la noche de mañana martes.

La Comisión de Fiestas del Ayuntamiento de la localidad ha confeccionado un amplio programa de actos que ya se han venido desarrollando a lo largo del fin de semana. El viernes, tras la inauguración oficial de las fiestas, se abrió una exposición de pintura de Antonio Civera, sobre temas de Palenzuela. El mismo día, el colectivo de teatro "Cigarral" de Villamuriel de Cerrato puso en escena la obra "Don Armando Gresca". El sábado tuvo lugar la procesión y la ofrenda floral a la Virgen y entre los actos del domingo destacó la actuación de la rondalla mixta municipal de Villamuriel de Cerrato. A las doce de la noche comenzará la verbena que amenizará el grupo "Spectro" y a las cuatro de la madrugada finalizarán los actos del día con una gran chocolatada en las bodegas.

El programa de festejos para mañana recoge las siguientes actividades:

11,30 h.: Partido de fútbol mixto en la era de la ermita.

12,00 h.: Ginkana y juegos infantiles en la ermita.

12,30 h.: Continuación de los campeonatos de mus y tute.

14,00 h.: Comida campestre, organizada por las amas de casa de Palenzuela y con el patrocinio del Ayuntamiento.

16,00 h.: Finalización de los campeonatos de mus y tute.

18,00 h.: Festival Folk, con los grupos de danzas "La Cobata de Baltanás" y "Nuestra Señora de Garón" de Antigüedad.

19,00 h.: Campeonato de juegos populares: tanga, bolos femeninos y rana.

20,00 h.: Merienda campestre, organizada por el Ayuntamiento.

24,00 h.: Verbena popular, amenizada por el grupo "Carmen".

4,00 h.: Gran chocolatada en las bodegas... y Fin de Fiestas.

Panorámica urbana de Palenzuela, con un arco de las antiguas murallas

M.C.D.2022

MOTOCICLISMO

Cuarto título mundial para Eddie Lawson, en 500 c.c.

Sito Pons corrió en Brasil su última prueba de los 250 c.c.

Sito Pons

Goiania (Brasil), (EFE).-El norteamericano Eddie Lawson (Honda) se ha proclamado campeón del mundo en la categoría de 500 c.c., por cuarta vez, tras clasificarse en segunda posición en el Gran Premio de Brasil, prueba ganada por su compatriota Kevin Schwantz (Suzuki).

Lawson, que necesitaba terminar entre los once primeros para conservar su título de campeón del mundo, ocupó la primera posición durante las 22 primeras vueltas de las 32 de que constaba la prueba, para ceder la cabeza de la carrera a Schwantz, tras haber logrado dar la vuelta rápida en 1.26.980.

El norteamericano Raney (Yamaha), único que podía arrebatar el título mundial a Lawson, autor del mejor tiempo en los entrenamientos, se tuvo que conformar con la tercera posición, quedando distanciado de los dos primeros en el último tercio de carrera.

El piloto español Juan López Mella (Honda) se clasificó en decimoquinta posición, sumando otro punto en la clasificación del Campeonato del Mundo.

CLASIFICACION

1. K. Schwantz (EE.UU.), Suzuki.
2. E. Lawson (EE.UU.), Honda.
3. W. Rainey (EE.UU.), Yamaha.
4. M. Doohan (AUS), Honda.
5. R. Haslam (GBR), Suzuki.
6. K. Magee (AUS), Yamaha.

CLASIFICACION FINAL DEL CAMEPONATO DEL MUNDO

1. E. Lawson (EE.UU.), 228 puntos.
2. W. Rainey (EE.UU.), 210,5.
3. C. Sarron (FRA), 165,5.
4. K. Schwantz (EE.UU.), 162,5.
5. K. Magee (AUS), 138,5.

CALADORA GANO EN 250 C.C.

El italiano Luca Caladora dio a Yamaha la primera victoria en la categoría de 250. c.c. del Campeonato del Mundo de motociclismo de este año, que cerró ayer la temporada en el circuito brasileño de Goiania.

Conocido de antemano el ganador del Mundial, el español Sito Pons, la prueba tenía como mayor aliciente la adjudicación del subcampeonato, que fue recalar a manos del alemán Reinhold Roth (Honda), que comenzó la carrera empatado a puntos con el alemán, sólo pudo entrar en novena posición y quedó tercero en la clasificación mundial, a tres puntos de Roth.

El español Carlos Cardús (Honda), no obstante tener asegurada la cuarta posición final, luchó por repetir la victoria de Le Mans, única que ha obtenido hasta el momento en grandes premios, y obtuvo una quinta plaza en Goiania muy meritoria, después de haber mandado en la carrera en algunos momentos.

Sobre un asfalta peligroso por el calor y la goma adherida de carreras anteriores, Cadalora tuvo que esperar a esta última carrera del Campeonato para obtener una victoria que se le ha negado a lo largo de toda la temporada por la evidente mayor potencia de las Honda sobre las Yamahas, como lo demuestra el hecho de que lo cuatro primeros clasificados en la tabla final del Mundial sean pilotos de Honda.

SITO PONS PENSANDO EN LOS 500 C.C.

Sito Pons, no obstante no irle nada en el envite y estar pensando ya en la categoría de 500 c.c., en la que competirá la temporada próxima, intentó al final obtener un lugar en el podio después de haber rodado algo conservador a cola de este pequeño grupo, pero fue estorbado en la última vuelta por un doblado y perdió las pocas centésimas que necesitaba para intentar el asalto a las plazas de honor.

A partir de hoy, Sito Pons comenzará a entrenar, en este mismo circuito, con una máquina puntera de medio litro, con vistas a preparar con Honda la temporada venidera.

CLASIFICACION DE 250 C.C.

1. L. Cadalora (ITA-Yamaha).
2. M. Shimizu (JAP-Honda).
3. L. Reggiani (ITA-Honda).
4. S. Pons (ESP-Honda).
5. C. Cardús (ESP-Honda).
6. R. Roth (RFA-Honda).
7. C. Lavado (VEN-Aprilia).

CALSIFICACION FINAL DEL CAMPEONATO DEL MUNDO DE 250 C.C.

1. S. Pons, 262 puntos.
2. R. Roth, 190.
3. J. Cornú, 187.
4. C. Cardús, 162.
5. L. Cadalora, 127.
6. M. Shimizu, 116.
7. J. P. Ruggia (FRA-Yamaha), 110.
8. J. Garriga (ESP-Yamaha), 98.

TENIS

El argentino Martín Jaite ganó el Gran Premio de Madrid

Carbonell y Costa, vencedores en dobles

Madrid (EFE).-El argentino Martín Jaite consiguió su segundo título del año, al proclamarse vencedor del Gran Premio de Madrid de tenis tras derrotar al español Jordi Arrese, por 6-3 y 6-2 en una hora y 47 minutos.

Jaite que ya venció en el torneo de Stuttgart al derrotar al yugoslavo Goran Prpic en la final, también fue subcampeón este año en Río de Janeiro y Kitzbuhel. La victoria de ayer le proporcionó un cheque de 3,9 millones de pesetas (35.000 dólares), mientras que Arrese se embolsó otro por la mitad.

A veinticuatro horas del comienzo del torneo Conde de Godó en Barcelona, competición en la que se proclamó vencedor hace dos temporadas y en la que parte este año como cuarto cabeza de serie, Martín Jaite se ha anotado su sexto torneo en su carrera profesional, esta vez ante un adversario que acudía a una final del Gran Premio por primera vez.

A pesar del resultado el encuentro resultó bastante igualado, sobre todo en el primer parcial. Arrese salió a defenderse desde el fondo de la pista, desde donde atacaba el revés de su rival con bolas cada vez más altas y liftadas, pero no presionaba lo suficiente para ser él el que marcase el ritmo del partido. Mientras, el argentino aprovechaba la menor oportunidad para acercarse a la red y consumar allí el punto.

En los nueve juegos de esta manga la igualdad fue tal que siete de ellos finalizaron en ventaja y en los nueve los dos jugadores tuvieron oportunidad de romperse el servicio. Jaite lo consiguió en dos ocasiones (segundo y séptimo) mientras que Arrese lo recuperó en una (quinto). En el noveno y a la segunda bola de set el bonaerense ganó la manga cuando el catalán mandó fuera un resto de revés.

Con la confianza de haber recorrido la mitad del camino hacia el título, Jaite inició la segunda manga con una ruptura. Esta pérdida de servicio desconcertó aún más al catalán que no levantó cabeza en el resto de la manga.

Los errores de Arrese se sucedieron durante todo este parcial hasta entregar por segunda vez su servicio en el quinto juego (4-1). En ese punto su desesperación llegó hasta tal extremo que terminó explotando: "Hay que jugar con cabeza", gritó enfadado consigo mismo.

Aunque recuperó uno de sus servicios perdidos en el sexto juego (4-2), fue incapaz de confirmar su recuperación y volvió a perderlo en el séptimo (5-2). Jaite consumó su victoria al siguiente, con su primera bola de partido.

CARBONELL Y COSTA, VENCEDORES DE DOBLES

La pareja formada por Tomás Carbonell y Carlos Costa se proclamó vencedora del torneo de dobles del Gran Premio de tenis de Madrid, al derrotar en la final al checo Tomas Smid y al español Francisco Clavet por 7-5 y 6-3.

Smid y Clavet habían ganado su acceso a la final tras vencer a los hermanos Javier y Emilio Sánchez Vicario por 6-7 (5-7), 6-4 y 7-6 (7-4). Este partido tuvo que suspenderse ayer por falta de luz al finalizar el primer set.

QUINIELA HIPICA

Cuando se lleva escrutado el 90 por 100 de los boletos de la Quiniela Hípica del domingo no ha aparecido boleto alguno con las seis carreras acertadas.

Con cinco resultados hay 80 acertantes, que percibirán del orden de unas 39.000 pesetas. La recaudación ascendió esta semana a 12.843.600 pesetas.

La Quiniela Hípica del domingo fue la siguiente:

1.ª carrera: (4) Cañal.
2.ª carrera: (8) Lovely Chance.
3.ª carrera: (6) Quiriki y (3) Martina.
4.ª carrera: (3) Ela-Ram-Phis.
5.ª carrera: (4) Ballymone.
6.ª carrera: (2) Etiopía.

INMHOGAR INMOBILIARA
Menéndez Pelayo, 5
Pisos y apartamentos de lujo, próximos a la Catedral.
OPORTUNIDAD
Apartamentos desde 5.700.000.

QUINIELA GANADORA

1. Castellón-R. Mallorca	2
2. R. Oviedo-Barcelona	1
3. At. Osasuna-R. Vallecano	1
4. R. Valladolid-R.Sociedad	1
5. R. Zaragoza-Tenerife	X
6. Ath. Bilbao-R. Celta	1
7. Sevilla-Logroñés	1
8. Málaga-At. Madrid	X
9. Cádiz-S. Gijón	1
10. R. Madrid-Valencia	1
11. R. Santander-Salamanca	1
12. Sabadell-Elche	2
13. Español-Castilla	X
14. Figueres-R. Huelva	2
P15. R. Murcia-R. Betis	2

M.C.D.2022

LA LIGA FUTBOLISTICA

Resultados y clasificaciones

PRIMERA DIVISION

RESULTADOS

Castellón-Mallorca	1-2
Oviedo-Barcelona	2-0
Osasuna-Rayo Vallecano	2-1
Valladolid-Real Sociedad	1-0
Zaragoza-Tenerife	3-3
Athletic-Celta	2-0
Sevilla-Logroñés	3-1
Málaga-At. Madrid	0-0
Cádiz-Gijón	2-0
Real Madrid-Valencia	6-2

CLASIFICACION

	J.	G.	E.	P.	F.	C.	Ptos.
1.—Sevilla	3	3	0	0	5	1	6+ 2
2.—Real Madrid	3	2	1	0	8	2	5+ 1
3.—At. Madrid	3	2	1	0	4	1	5+ 3
4.—Ath. Bilbao	3	2	1	0	4	1	5+ 1
5.—Valladolid	3	2	0	1	4	2	4
*.—Oviedo	3	1	2	0	5	3	4
7.—Logroñés	3	2	0	1	3	3	4+ 2
8.—Osasuna	3	2	0	1	3	5	4
9.—Zaragoza	3	1	1	1	7	5	3– 1
10.—Mallorca	3	1	1	1	4	4	3+ 1
11.—Barcelona	3	1	0	2	4	4	2
*.—Cádiz	3	1	0	2	2	2	2– 2
13.—Real Sociedad	3	1	0	2	2	3	2
*.—Castellón	3	0	2	1	2	3	2– 2
*.—Málaga	3	0	2	1	1	2	2– 2
*.—Tenerife	3	0	2	1	4	5	2
17.—Rayo Vallecano	3	1	0	2	3	6	2
18.—Celta	3	0	1	2	1	4	1–1
19.—Gijón	3	0	1	2	1	5	1–1
20.—Valencia	3	0	1	2	4	10	1– 1

PARTIDOS PARA LA PROXIMA JORNADA

Mallorca-Real Madrid
Barcelona-Castellón
Rayo Vallecano-Oviedo
Real Sociedad-Osasuna
Tenerife-Valladolid
Celta-Zaragoza
Logroñés-Ath. Bilbao
At. Madrid-Sevilla
Gijón-Málaga
Valencia-Cádiz

SEGUNDA DIVISION

RESULTADOS

Jerez-Palamós	1-1
Levante-Sestao	2-0
Murcia-Betis	0-1
Deportivo-Bilbao Ath.	0-0
Las Palmas-Eibar	3-0
Racing-Salamanca	1-0
Sabadell-Elche	0-2
Español-Castilla	1-1
Figueras-Huelva	0-1
At. Madrileño-Burgos	1-1

CLASIFICACION

	J.	G.	E.	P.	F.	C.	Ptos.
1.—Burgos	3	2	1	0	6	2	5+ 3
2.—Bilbao Ath.	3	2	1	0	5	2	5+ 3
3.—Jerez	3	1	2	0	5	2	4
4.—Santander	3	2	0	1	4	2	4
5.—Las Palmas	3	2	0	1	5	3	4
6.—Palamós	3	1	2	0	4	3	4+ 2
*.—Betis	3	2	0	1	2	1	4+ 2
8.—Sabadell	3	2	0	1	2	2	4
9.—Figueras	3	1	1	1	4	3	3– 1
10.—At. Madrileño	3	0	3	0	3	3	3– 1
*.—Coruña	3	1	1	1	1	1	3– 1
*.—Español	3	1	1	1	2	2	3– 1
*.—Huelva	3	1	1	1	4	4	3+ 1
14.—Levante	3	1	1	1	4	5	3– 1
15.—Salamanca	3	1	0	2	1	2	2
*.—Elche	3	1	0	2	4	5	2
17.—Castilla	3	0	2	1	1	4	2
18.—Murcia	3	0	1	2	2	4	1– 3
19.—Sestao	3	0	1	2	1	4	1– 1
20.—Eibar	3	0	0	3	0	6	0– 2

PARTIDOS PARA LA PROXIMA JORNADA

Palamós-At. Madrileño
Sestao-Jerez
Betis- Levante
Bilbao Ath.-Murcia
Eibar-Curuña
Salamanca-Las Palmas
Elche-Santander
Castilla-Sabadell
Huelva-Español
Burgos-Figueras

SEGUNDA DIVISION «B»

GRUPO I

RESULTADOS

Lugo-Getafe	0-0
Sporting At.-Ponferradina	0-1
Endesa-Alcalá	3-1
Pontevedra-Pegaso	1-1
Arosa-Cambaos	0-1
Orense-Ferrol	2-1
Avila-Lalín	2-0
Leonesa-Moscardó	3-0
Leganés-Avilés Ind.	0-1
Toledo-Langreo	0-1

CLASIFICACION

	J.	G.	E.	P.	F.	C.	Ptos.
1.—Ponferradina	3	3	0	0	8	1	6+ 4
2.—Leonesa	3	3	0	0	6	1	6+ 2
3.—Avilés Ind.	3	3	0	0	5	1	6+ 4
4.—Cambaos	3	2	1	0	5	1	5+ 3
5.—Getafe	3	1	2	0	5	2	4+ 2
6.—Avila	3	1	2	0	4	2	4
7.—Langreo	3	2	0	1	3	2	4+ 2
8.—Lugo	3	1	1	1	4	2	3– 1
9.—Leganés	3	1	1	1	3	2	3– 1
10.—Pegaso	3	0	3	0	3	3	3+ 1
*.—Pontevedra	3	1	1	1	3	3	3– 1
12.—Orense	3	1	1	1	3	5	3– 1
13.—Endesa	3	1	1	1	5	8	3– 1
14.—Arosa	3	0	2	1	1	2	2– 2
15.—Sporting At.	3	1	0	2	3	6	2– 2
16.—Ferrol	3	0	1	2	3	5	1– 1
17.—Alcala	3	0	1	2	2	5	1– 1
18.—Moscardó	3	0	1	2	1	6	1– 1
19.—Toledo	3	0	0	3	0	5	0– 2
20.—Lalín	3	0	0	3	1	6	0– 4

GRUPO II

RESULTADOS

Andorra-Laredo	2-1
Fraga-Basconia	0-0
Calahorra-Baracaldo	1-0
Binéfar-Barbastro	2-1
Mollerusa-Aragón	1-3
San Sebastián-Lérida	2-1
Teruel-Osasuna Prom.	0-1
Santurce-Durango	0-0
Numancia-Endesa-Andorra	1-2
Lemona-Mirandés	0-0

CLASIFICACION

	J.	G.	E.	P.	F.	C.	Ptos.
1.—Osasuna Prom.	3	3	0	0	4	1	6+ 4
*.—Andorra	3	3	0	0	5	2	6+ 2
3.—Aragón	3	2	1	0	6	3	5+ 3
4.—Basconia	3	2	1	0	4	2	5+ 3
*.—Endesa-Andorra	3	2	1	0	4	2	5+ 3
6.—Calahorra	3	2	0	1	7	4	4
7.—Lérida	3	2	0	1	9	7	4+ 2
8.—Mollerusa	3	2	0	1	4	3	4
*.—Durango	3	1	2	0	1	0	4+ 2
*.—Binéfar	3	2	0	1	3	2	4
*.—San Sebastián	3	2	0	1	3	2	4
12.—Fraga	3	1	1	1	4	2	3– 1
13.—Mirandés	3	0	2	1	1	2	2
*.—Lemona	3	0	2	1	0	1	2– 2
15.—Santurtzi	3	0	1	2	3	5	1– 3
16.—Teruel	3	0	1	2	4	7	1– 3
17.—Numancia	3	0	0	3	2	5	0– 4
*.—Baracaldo	3	0	0	3	0	3	0– 2
19.—Barbastro	3	0	0	3	1	5	0– 2
20.—Laredo	3	0	0	3	2	9	0– 2

GRUPO III

RESULTADOS

Albacete-Jaén	2-0
Mérida-At. Marbella	0-0
UD Melilla-Sevilla At.	0-1
Tomelloso-Granada	0-0
Salud-Córdoba	0-3
Marino-Ceuta	2-1
Utrera-Linense	1-0
Estepona-Maspalomas	0-0
Linares-Badajoz	1-1
Telde-At. Sanluqueño	3-1

GRUPO IV

RESULTADOS

Aicira-Gerona	0-0
Gandía-Barcelona At.	1-1
Hércules-Ibiza	6-0
Mahonés-Alcoyano	1-0
Benidorm-Cartagena	1-0
Olímpic-Eldense	2-0
Gimnástico-Manlleu	1-0
Hospitalet-Torrevieja	0-2
Mallorca-Villarreal	1-0
Orihuel-At. Baleares	4-1

TERCERA DIVISION

GRUPO VIII

RESULTADOS

Briviesca-Almazán	3-2
Lermeño-C. León	1-0
Benavente-Arandina	0-1
Salmantino-Astorga	2-3
San José-PALENCIA	1-0
La Bañeza-Valladolid Pr.	0-3
Hullera-Medinense	0-1
Endesa-Segoviana	1-1
Bembibre-Zamora	1-0
Whisky Dyc-Herrera	2-1

CLASIFICACION

	J.	G.	E.	P.	F.	C.	Ptos.
1.—Valladolid Pr.	3	3	0	0	8	2	6+ 4
2.—Bembibre	3	3	0	0	5	1	6+ 2
3.—Lermeño	3	2	1	0	5	1	5+ 1
4.—Astorga	3	2	1	0	7	4	5+ 3
5.—Briviesca	3	2	1	0	6	3	5+ 1
6.—Arandina	3	2	1	0	3	1	5+ 3
7.—PALENCIA	3	2	0	1	6	1	4+ 2
8.—Medinense	3	2	0	1	6	2	4+ 2
9.—Zamora	3	1	1	1	4	3	3+ 1
10.—Segoviana	3	1	1	1	3	3	3– 1
11.—Whiski Dyc	3	1	1	1	3	4	3– 1
12.—San José	3	1	1	1	1	2	3– 1
13.—Salmantino	3	1	0	2	7	5	2– 2
14.—C. León	3	1	0	2	3	7	2
15.—Benavente	3	0	1	2	2	4	1– 1
16.—Almazán	3	0	1	2	2	6	1– 3
17.—Endesa	3	0	1	2	1	7	1– 3
18.—La Bañeza	3	0	1	2	2	9	1– 3
19.—HERRERA	3	0	0	3	2	6	0– 2
20.—Hullera	3	0	0	3	1	6	0– 4

PARTIDOS PARA LA PROXIMA JORNADA

Almazán-Whisky Dic
C. León-Briviesca
Arandina-Lermeño
Astorga-Benavente
PALENCIA-Salmantino
Valladolid Pr.-San José
Medinense-La Bañeza
Segoviana-Hullera
Zamora-Endesa
HERRERA-Bembibre

REGIONAL PREFERENTE

GRUPO B

RESULTADOS

AGUILAR-Atco. Burgalés	1-0
VENTA DE BAÑOS-San Esteban	3-0
VELILLA-Alcázar	2-0
CARRION-Trueba	4-3
Trespaderne-GUARDO	2-1
Villarcayo-Valeránica	1-0
Covaleda-FROMISTA	0-0
OSORNO-VILLADA	1-1

CLASIFICACION

	J.	G.	E.	P.	F.	C.	Ptos.
1.—V. DE BAÑOS	1	1	0	0	3	0	2
2.—VELILLA	1	1	0	0	2	0	2
3.—AGUILAR	1	1	0	0	1	0	2
*.—Villarcayo	1	1	0	0	1	0	2
5.—CARRION	1	1	0	0	2	1	2
6.—Trespaderne	1	1	0	0	4	3	2
7.—OSORNO	1	0	1	0	1	1	1– 1
*.—VILLADA	1	0	1	0	1	1	1+ 1
9.—FROMISTA	1	0	1	0	0	0	1+ 1
*.—Covaleda	1	0	1	0	0	0	1– 1
11.—San Esteban	1	0	0	1	0	3	0
12.—Alcázar	1	0	0	1	0	2	0
13.—Atco. Burbalés	1	0	0	1	0	1	0
*.—Valeránica	1	0	0	1	0	1	0
15.—Trueba	1	0	0	1	3	4	0
16.—GUARDO	1	0	0	1	1	2	0

PARTIDOS PARA LA PROXIMA JORNADA

Atco. Burgalés-OSORNO
Sn Esteban-AGUILAR
Alcázar-VENTA DE BAÑOS
Trueba-VELILLA
GUARDO-CARRION
Valeránica-Trespaderne
FROMISTA-Villarcayo
VILLADA-Covaleda

M.C.D.2022

PRIMERA DIVISION

Seis goles y espectáculo del R. Madrid ante el Valencia

El Barcelona también cayó en Oviedo

R. MADRID, 6-
VALENCIA, 2

Real Madrid: Buyo; Hierro (Solana, minuto 67), Schuster, Ruggeri; Chendo, Míchel, Sanchís, Martín Vázquez (Paco Llorente, minuto 57), Gordillo; Butragueño y Hugo Sánchez.

Valencia: Ochotorena; Quieque, Camarasa, Boro, Torres; Nando (Subirats, minuto 46), Fernando; Eloy, Toni y Zurdi (Tomás, minuto 46).

Goles: 1-0. Minuto 7: Disparo de Martín Vázquez, tras saque de esquina, que es desviado lo justo por Butragueño; 2-0. Minuto 11: Pase de Hugo Sánchez a Míchel, quien de fuerte disparo marca; 2-1. Minuto 23: Cesión desafortunada de Míchel, que pilla desprevenido a Schuster, pero no así a Toni, que eleva el balón ante la salida de Buyo; 3-1. Minuto 39: Schuster, de falta directa; 3-2. Minuto 44: Arroyo, en jugada personal, tras driblar a Schuster y Ruggeri, pica ante la media salida de Buyo; 4-2. Minuto 73: Butragueño pasa a Míchel, quien de fuerte disparo marca; 5-2. Minuto 83: Centro pasado de Míchel que es rematado por Hugo Sánchez, con el pie derecho; 6-2. Minuto 86: Hugo Sánchez, tras pase de Paco Llorente.

Arbitro: Enríquez Negreira, del Colegio Catalán. Mostró tarjeta amarilla a Torres (minuto 24), Hugo Sánchez (minuto 47), Hierro (minuto 63) y Schuster (minuto 87), ésta última por golpear a Arroyo.

Partido disputado en el estadio Santiago Bernabéu, con presencia de unos 90.000 espectadores.

El Real Madrid se reconcilió con su afición al golear al Valencia, cuyo centro del campo dio muchas facilidades, en un partido que resultó entretenido y que trajo consigo ocho goles, aunque, por las ocasiones de uno y

Hugo Sánchez

otro equipo, muy bien pudo haber registrado un marcador más abultado.

Curiosamente, ante el equipo que se suponía iba a presentarle mayor oposición, tras actuaciones que suscitaron más críticas que alabanzas, el equipo madridista realizó su juego más espectacular. Y es que el Real Madrid hizo frente a los valencianistas todo lo que no había realizado, por ejemplo, ante el Spora Luxemburgo.

El Real madrid jugó con disciplina, orden, relevos, ambición ofensiva y con una presión en centro del campo que desbarató el valiente esquema presentado inicialmente por un Valencia que se vio sorprendido por este agobio en la zona ancha, donde sus jugadores dejaron libertad de marcajes a unos rivales de ubicación que además de ordenar el juego madridista se incorporaron muy sueltos al ataque.

Además, el Real Madrid logró acertar ante la meta rival en las primeras ocasiones que se le plantearon. Con mejor juego local y un 2-0 en el marcador, logró el Valencia, en su primer disparo a meta, marcar. Parte de culpa, al igual que en el bello segundo tanto visitante, la tuvo Schuster, que no podrá decir que se aburrió, pero que sí se mostró excesivamente lento.

En la segunda parte, el Valencia reforzó su zona ancha, sacando al terreno de juego a Tomás Y Subirats, y pudo haber llegado la igualada si Toni no eleva en exceso ante Buyo (minuto 49). Se percató Toshack del peligro valencianista y se jugó la carta de la velocidad de Paco Llorente.

Y no pudo salirle mejor, pues la rapidez de Llorente rompió la labor de contención visitante y trajo consigo claras ocasiones ante la meta de un Ochotorena –portero menos goleado la última temporada– que encajó tres nuevos tantos, pero pudo haber encajado más. El Valencia gozó de dos oportunidades, pero no sacó el mismo rendimiento que en la primera mitad.

OVIEDO,2-
BARCELONA, 0

Oviedo: Zubeldía; Zúñiga, Sañudo, Luis Manuel, Rivas, Gorriarán; Berto, Bango, Vinyals; Carlos y Sarriugarte. En el minuto 75, José sustituyó a Carlos y en el 77, José a Sarriugarte.

Barcelona: Zubizarreta; López Recarte, Koeman, Julio Alberto; Eusebio, Sergi, Amor, Roberto; Roura, Laudrup y Beguiristain. En el minuto 46, Julio Salinas entró por Amor y en el 80 Soler por Sergi.

Goles: 1-0: Minuto 18. Penalty de Zubizarreta a Carlos. Lanza el propio Carlos, rechaza el portero y marca Sarriugarte.

2-0: Minuto 39. Gorriarán cabezea inpecablemente un centro de Vinvals en saque de córner.

Arbitro: Gallego García de Loza. Escuchó muchas protestas y mostró tarjetas amarillas a Gorriarán, Luis Manuel y Carlos.

Excelente entrada y mejor ambiente en el "Carlos Tartiere" en plenas fiestas de San Mateo. Un bote lanzado desde los graderíos alcanzó al árbitro en un costado en el segundo tiempo. El encuentro fue transmitido en directo por las televisiones autonómicas.

El Barcelona, como le sucediera en el primer partido de Liga en Valladolid, salió derrotado de Oviedo en un partido que el conjunto local pudo sentenciar ya en el primer tiempo. Ocasiones tuvieron los asturianos para aumentar su ventaja en el marcador, pero Zubizarreta se convirtió de nuevo en el salvador de los azulgrana, con paradas de mucho mérito.

De nuevo hizo muchas aguas la defensa barcelonista, que fue superada constantemente por los puntas del equipo local. Cruyff repitió esquema de juego, con Koeman esta vez en el centro de la zaga, lo que no sirvió para dar más consistencia a esta línea. En el minuto 18. Carlos superó a la zaga barcelonista se plantó solo ante Zubizarreta y fue derribado por el guardameta internacional. Penalty claro, que lanzó el propio Carlos, rechazó en corto el portero y marcó Sarriugarte.

El partido fue un festival ovetense durante el primer tiempo. Marcó Gorriarán en el minuto 39, aunmentando a dos una cuenta de goles que pudo ser más amplia antes del descanso.

En el segundo tiempo, el Oviedo se mostró más conservador.

CADIZ, 2-GIJON, 0

Cádiz: Szendrei; Fernández, Carmelo, Linares, Cortijo, Manolito, Canillas (Raúl, minuto 68), Romo (Poli, minuto 85), Barla; José y "Mágico" González.

Sporting: Isidro; Tati, Morán, Jiménez, Luis Sierra (Torres, minuto 22), Vermezovic, Calleja, Joaquín, Emilio (Narciso, descenso), Juanma y Villa.

«Magico» González

Goles: 1-0. Minuto 32: "Mágico" González, en lanzamiento de falta. 2-0, minuto 56: Cortijo, tras una falta sacada por Romo.

Arbitro: Riera Morro (Balear). Enseñó tarjeta amarilla a Cortijo, Canillas, Linares, Torres y Tati.

Unos 12.000 espectadores en el estadio "Ramón de Carranza". La recaudación fue de 2.422.300 pesetas.

El Cádiz consiguió sus dos primeros puntos de la temporada al vencer cómodamente a su "bestia negra" de años anteriores, un Sporting que, en líneas generales, causó una pobre impresión.

El partido tuvo unos comienzos poco vistosos, ya que tanto cadistas como asturianos se enzarzaron en una lucha infructuosa en el centro del campo.

A partir del minuto 20 el Cádiz se sacudió el dominio de los astures y creó oportunidades de gol que no se transforman hasta

(Continúa en la página siguiente)

- Motor 1.986 c.c.
- Inyección LE-Jetronic.
- Potencia 118 cv.
- Dirección asistida.
- Elevalunas eléctricos delanteros.
- Cerraduras centralizadas.
- Llantas de aleación.
- Spoiler delantero y trasero.
- Faros antiniebla.
- 2 retrovisores ajustables desde el interior.
- Cinturones de seguridad delanteros y traseros.
- Indicador de hielo en la calzada.
- Vacuómetro.
- Apoyo lumbar ajustable en asientos delanteros.
- Apoyabrazos central.
- Tapicería de terciopelo.
- Amortiguadores traseros de gas.

VOLVO 360 GLT desde 2.299.570 Ptas.
(IVA y transporte incluidos)

SERIE 360
VOLVO
Respuesta Segura.

PRIMERA DIVISION

0-0 en Málaga: El At. Madrid se estrelló ante una férrea defensa

3-3: Un magnífico Zaragoza-Tenerife

(Viene de la página anterior)

el minuto 32 en que "Mágico" robó un balón en su campo, avanzó, dribló a un defensa y cuando llegó cerca del área fue derribado por Tati. La falta la saca Mágico, que de tiro directo bate a isidro.

El Sporting se lanzó sobre el marco local, aunque sin crear excesivo peligro para la portería de Szendrei.

Al borde del descenso llegó el segundo gol cadista, en una nueva falta, botada por Romo, que es rematada por Cortijo de buen cabezazo.

Tras el descanso el juego entró de nuevo en una fase de aburrimiento. El Sporting volvió a dominar a un Cádiz temeroso e incapaz de salir de su campo, y dispuso de dos claras ocasiones.

ATH. BILBAO, 2-
CELTA, 0

Ath. Bilbao: Biurrun; Alkorta, Txirri, Andrinúa, Lacabeg; Eskurza (minuto 81, Salinas), Rípodas, Iturrino (minuto 58, Luis Fernando), Garitano; Uralde y Mendigúren.

Celta: Maté; Espinosa, Mandía, Rodolfo; Otero, Vicente (minuto 72, Zambrano), Atilano (minuto 81, Fabiano), Julio Prieto, Lito; Maric y Nilson.

Goles: 1-0, minuto 14: Garitano transforma un penalty cometido sobre mendigúren. 2-0, minuto 88: Uralde cabecea a bocajarro un servicio de Garitano desde la izquierda.

Arbitro: Ansuategui Roca (Valenciano). Mostró tarjeta amarilla a los visitantes Atilano, Otero y Espinosa.

Unos 35.000 espectadores en San Mamés.

El joven de 19 años Eskurza, procedente del filial, debutó en Primera División.

El mayor acierto ante la puerta contraria dio la victoraia al Athlétic de Bilbao ante el Celta en un encuentro en el que ambos conjuntos mostraron una decidida vocación de victoria.

La forma en que Novoa ubicó a sus jugadores en el campo sirvió para que, de salida, los rojiblancos contaran con muchas dificultades para atacar.

Tuvo que ser a través de un dudoso penalty, cuestionado incluso por parte de numerosos aficionados locales, como el Athlétic se adelantara en el marcador y obligará a los gallegos a abrir líneas.

El mayor beneficiado por la polémica decisión de Ansuategui fue el público, ya que el Celta reaccionó y dotó de vistosidad al juego una vez que logró deastarse del dominio de los bilbaínos, que fue especialmente persistente y peligroso en los minutos siguientes a la consecución del gol, como lo corrobora el cabezazo de Rípodas al poste a la salida de un córner en el minuto 27.

En la segunda mitad, los visitantes hicieron gala de una notoria ambición y volvieron a contar para ello con el trabajo de Maric, protagonista de dos acciones en las que los celestes pidieren penalty por sendas intervenciones de Andrinúa.

MALAGA, 0-
AT. MADRID, 0

Málaga: Jaro; Chano, Ruiz, Villa (José Luis, minuto 46), Alvarez, Antonio, Matosas, Jaime, Paquito, Lauridsen (Azuaga, minuto 83), Merino.

At. Madrid: Abel; Tomás, Solozábal, Ferreira , Goicoechea, Donato (Baltazar, minuto 65), Manolo (Marina, minuto 72), Alfredo, Pizo Gómez, Futre y Bustigorri.

Marina

Arbitro: Urízar Azpitarte (Vizcaíno). tarjeta amarilla a Matosas y en dos ocasiones a Alvarez y Goicoechea, que fueron expulsados en los minutos 86 y 77, respectivamente.

Tres cuartos de entrada en "La Rosaleda", unos 25.000 espectadores. El jugador Villa tuvo que retirarse a los 45 minutos en camilla a consecuencia de un fuerte golpe en la rodilla izquierda.

Málaga y Atlético se repartieron los puntos y los expulsados en un partido de pocas ocasiones de gol aunque con fases de juego vistoso.

La ausencia inicial de Baltazar y de Orejuela en el once colchonero hizo que Benítez cambiara su esquema de juego, aunque esta variación le dio buen resultado.

Así, el marcaje a Futre fue fundamental para amordazar el poder ofensivo de los atléticos, que apenas si llegaron con nitidez al portal de Jaro, aunque el mayor dominio fue de los visitantes ante un Málaga replegado que buscó el contragolpe.

Los rojiblancos se estrellaban una y otra vez contra la cobertura malacitana. Sólo en el minuto 36 de este periodo tuvo el equipo de Clemente una oportunidad, la más clara del partido, enremate de Marina que estrelló el balón en el travesaño.

Antes, nada más saltar al terreno de juego Baltazar, tuvo ocasión, pero en el salto se adelantó Jaro.

En los últimos minutos el juego se endureció algo por ambos bandos, lo que acabó con la emoción y brillantez –aislada– que tuvo anteriormente.

ZARAGOZA, 3-
TENERIFE, 3

Zaragoza: Chilavert; Belsué, Pablo (Tejero, minuto 69), Señor, Fraile, Juanito, Pardeza, Glaría, Salillas, Siralov (Higuera, minuto 46) y Villarroya.

Tenerife: Belza; Isidro, Revert, Quique I, Francis, Toño Felipe, Guina, Rommel Fernández (Víctor, minuto 87), Delgado y Quieque II (Eduardo, minuto 75).

Goles: 0-1. Minuto_29: Rommel, de cabeza. 1-1. Minuto 34: Salillas, desde el ángulo derecho del área. 1-2. Minuto 49: Felipe pasa a Quique II y éste se cuela por el centro del área hasta la línea de gol. 2-2, minuto 57: Fallo defensivo del equipo tinerfeño. Pardeza, sólo, remata de cabeza. 2-3, minuto 64: Toño, de fuerte disparo desde la línea de área, sorprende descoloçado a Chilavert. 3-3, minuto 73: Higuera, de falta directa en la parte izquierda, al borde del área.

Arbitro: Paz García, del Colegio Navarro. Expulsó a Quieque II, del tenerife, por doble amonestación y enseñó cartulinas a sus compañeros Belza (minuto 82), Francis (47) y Delgado (58). También amonestó con tarjeta amarilla a los zaragocistas Sirakov (25) e Higuera (89).

Unos 20.000 espectadores en La Romareda.

El Tenerife ha impartido una lección práctica sobre la táctica adecuada para lograr una victoria fuera de casa, incluso jugando con 10 hombres, tras la expulsión de Quique II.

Miera ordenó marcajes muy severos a los jugadores locales y su equipo no dejó en su empeño atacante, lo cual le permitió ir siempre por delante en el marcador, hasta el empate final.

La zaga y el portero del Tenerife también estuvieron acertados. Las jugadas del equipo visitante, mejor elaboradas y más peligrosas, vaticinaban el gol que llegaría en el minuto 19, obra de Rommel, goppenado el balón casi sin ángulo al fondo de las mallas.

La expulsión de Quique II, en el minuto 61, lejos de amilanar al equipo de Tenerifwe, supuso un acicate para sus hombres. Toño, dos minutos después, logró el tercer gol canario.

A partir de ese momento, Miera repliega jugadores a la defensa para mantener el 2-3, y el Zaragoza se lanza al ataque. Higuera, en las postrimerías del encuentro, lograría de falta directa el definitivo 3-3 Tejero, a un minuto del final, estrelló el balón en la escuadra.

OSASUNA, 2-
RAYO VALLECANO, 1

Osasuna: Roberto; De Luis, Castañeda, Pepín, Martín González, Ibáñez (Edu, minuto 81), Merino (Sola, minuto 60), Martín Domínguez, Urbán, Ciganda y Camilo.

Rayo Vallecano: Pérez; Juanito, Vivanco, Ibarrondo, Callejo, Sánchez Candil, Madriñán (Zapatera, minuto 63), Maradona, Argenta (Botella, minuto 63), Berg y Salas.

Goles: 1-0, minuto 3: Camilo centra desde la línea de fondo y Urbán remata al fondo de la red. 2-0, minuto 56: centro de Merino desde la banda derecha que Ibáñez cabecea al palo contrario. 2-1, minuto 88: Centro de Maradona que remata Salas, tras un fallo de la defensa local.

Arbitro: Tomás Jiménez Moreno, del Colegio canario. Tarjeta amarilla a Ibarrondo y a Callejo, a éste en dos ocasiones, por lo que fue expulsado.

Unas veinte mil personas en el Sadar.

Osasuna ha dominado territorialmente al rayo Vallecano, un equipo que se mostró poco resolutivo en el ataque y que con un hombre menos desde el minuto 53, tras la expulsión de Callejo por doble amonestación.

El partido tomó un cariz muy favorable a Osasuna con el gol de Urbán en el tercer minuto, y el equipo navarro pudo aumentar su ventaja en el minuto 8, en un disparo de Ciganda a tres metros del portero rayista, que despejó a córner.

Osasuna efectuó mayor presión en el centro del campo, y en el minuto 56 logró su segundo gol. El Rayo Vallecano, a partir de ese momento, jugó con rapidez y motivación, pero no supo rematar las jugadas en el último momento.

CASTELLON, 1-
MALLORCA, 2

Castellón: Emilio; Escobar, Javi, Bohnhoff, Ximet (Alejandro, minuto 37), Ibeas, fernández (Cabrera, minuto 63), José Raúl, Alcañiz y Ayúcar.

Mallorca: Ezaki; Serer, Fradera, Vulic, García Cortés, sala, (Pedraza, minuto 77), Parra, Calderón, Claudio, Stojadinovic (Guillermo, minuto 72) y Nadal.

Goles: 0-1. Minuto 13: Fradera, de cabeza. 0-2. Minuto 39: Stojadinovic marca desde cerca. 1-2. Minuto 41: José, desde fuera del área.

Arbitro: Marín López, del Colegio Riojano. Mostró tarjeta amarilla a Parra, Ccalderón, Vulic, Sala, Nadal, Claudio, Ezaki y Guillermo, todos ellos del Mallorca.

Unos 8.500 espectadores en el Nuevo Castalia.

El Mallorca se ha llevado con justicia los dos puntos ante el Castellón en un alarde de efectividad en el contragolpe en la primera parte, en la que marcó sus dos tantos.

En la segunda parte elo Mallorca se encerró en su parcela y fue el castellón el que hizo todo el gasto en ataque, mientras que los visitantes, con bastantes brusquedades en su juego, lograron su objetivo de llegar al final del partido con el mismo resultado que había al descanso.

VALLADOLID, 1-
REAL SOCIEDAD, 0

Valladolid: Radnic; Miljus (Patri, minuto 8), Moreno, Ayarza, Lemos; Damián, Minguela, Albis; Roberto (Gonzal, minuto 68), Alberto e Hidalgo.

Real Sociedad: González; Bengoechea, Górriz, Aguirre (Igoa, minuto 65), Gajate, Uría (lumbreras, minuto 51); Mújica, Larrañaga, Villabona; Fuentes y Goicoechea.

Gol: 1-0. Minuto 58: Minguela, al transformar de tiro alto un penalty sobre Alberto.

Arbitro: Jiménez Muñoz de Morales, del Colegio Valenciano. Mostró tarjeta amarilla a Ayarza, Minguela, Larrañaga, Goicoechea y Gajate.

Unos 14.000 espectadores en el estadio José Zorrilla.

El Valladolid sólo pudo romper el entramado defensivo de la Real Sociedad gracias a un penalty transformado por Minguela, pese a que presionó desde el primer minuto sobre el portal de González.

(Continúa en la página siguiente)

M.C.D.2022

PRIMERA DIVISION

El Valladolid, con gol de penalty, ganó a la Real

Buen fútbol del Sevilla frente al Logroñés

(Viene de la página anterior)

La primera ocasión en la que los delanteros visitantes consiguieron llegar a la portería local fue producto de un despiste de los defensores locales, incluido Radnic, que se quedó a media salida. Larrañaga, completamente sólo, elevó en exceso el balón.

Tras un gol anulado a Albis por fuera de juego, la Real Sociedad se sacudió el dominio local para pasar a dominar claramente la situación, si bien en ningún momento sus hombres dieron sensación de peligro.

El sistema de la Real Sociedad fue dando sus frutos hasta el punto de que los aficionadps pensaban ya en el 0-0 al final del encuentro. Sin embargo, llegó el

Minguela

tanto de penalty, por empujón de un defensa a Alberto, que se disponía a rematar un córner.

A partir del gol la Real Sociedad cambió su sistema de juego. Dio entrada a Igoa por Aguirre, jugador más ofensivo, y adelantó a todos sus efectivos. En el minuto 90, tras una internada de Goicoechea por la derecha, el balón se paseó por la puerta local sin que la defensa acertara a despejar ni los atacantes a rematar.

SEVILLA, 3-
LOGROÑES, 1

Sevilla: Dassaev; Nando, Diego, Martagón, Jiménez; Rafa-Paz, Ramón, Salguero, Andrades; Conte y Polster (Antoñito, minuto 82).

Logroñés: Islas; López Pérez (Adolfo Muñoz, minuto 58), Herrero, Salva, José María; Maqueda, Martín, Quique Setién, Cristóbal; Elguezábal y Rosagro (Iñaqui, minuto 82).

Goles: 1-0, minuto 21: polster, tras hacer la pared con Ramón. 2-0, minuto 39: Martagón, de cabeza, en falta lanzada por Rafa Paz. 2-1, minuto 67: Rosagro, de tiro raso, a pase de Elguezábal. 3-1, minuto 74: Polster, de cabeza, en falta lanzada por Rafa Paz.

Arbitro: Rubio Valdivieso, del Colegio Castellano-Leonés. Mostró tarjeta amarilla a López Pérez, Cristóbal y Adolfo Muñoz.

Unos 45.000 espectadores en el Sánchez Pizjuán.

El sevilla se alzó con una merecida victoria ante un Logroñés cuya visita se temía tanto por su clasificación como por las ausencias en el bando blanco de Francisco y Bengoechea, lesionado el primero y con la selección de Uruguay el segundo.

Fueron esas ausencias las que se llevaron a Cantatore a situar a Ramón más a la media punta y hacer debutar por delante al exverdiblanco Conte, que mostró buenas maneras y creó peligro a veces, mientras Ramón, en la zona ancha, se reencontraba consigo mismo y volvía a ser el batallador incansable de otras temporadas.

El Logroñés se atrincheraba para contener los ímpetus blancos y logró su objetivo hasta que Polster hizo una pared perfecta con Ramón y abrió el camino de una victoria que hasta entonces había frustrado Islas con dos soberbias intervenciones.

El gol de Rosagro no puso nervioso al Sevilla, que siguió practicando un juego reposado. Un nuevo gol de Polster (de cabeza tras haber marrado varios con su pie bueno) dejó las cosas como estaban.

UNA VEZ MAS, FORD LE DA MAS

BAJA
EL DIESEL

Los Ford Escort u Orion le ofrecen un ahorro de excepción. Ahora, al mismo precio que los de gasolina. En cualquiera de las versiones que elija.
Fíjese en este cuadro.

ORION CHA 1.8 D	ORION 1.8 D./ORION CHA 1.6 Gasolina	AHORRO DIESEL
ANTES 1.799.000 Pts.	AHORA 1.666.000 Pts.	133.000 Pts.
ESCORT GT 1.8 D	ESCORT GT 1.8 D./ESCORT GT 1.6 Gasolina	AHORRO DIESEL
ANTES 1.640.000 Pts.	AHORA 1.507.000 Pts.	133.000 Pts.

Decídase. Ahora que bajan es el momento de subir a un Ford. Diesel.

FINANCIACION ESPECIAL:
DESDE UN 10% DE ENTRADA Y 48 MESES PARA PAGAR

Red de Concesionarios Ford

Oferta válida sólo durante el mes de Septiembre y para unidades en stock.

PALENCIA
AUTOPALSA
Ctra. de Valladolid, Km. 4,500

M.C.D.2022

BALONCESTO

El Juventud se adjudicó la Copa Príncipe de Asturias

84-80: Ganó al Barcelona en la final

La Coruña, EFE

Barcelona: Jiménez (12), Crespo (14), Costa (13), Ferrán Martínez (18), Norris (16), equipo inicial, Marín (7), Yopis y Ruiz.

Ram Juventud: Villacampa (16), Jhonson (12), Montero (21), Morales (7), Lampley (14) (equipo inicial), Jofresa (3), Ruf (2), Dani Pérez (9), Medianero.

Arbitraron Requena y Recuenco, que eliminaron por cinco personales, en el Barcelona, a Crespo, y en el Ram Juventud, a Jhonson y Dani Pérez.

Regular entrada en el Pabellón Municipal de Deportes de La Coruña, en el que se disputó ayer tarde la final de la Copa Príncipe de Asturias, encuentro que fue presidido por el responsable del Gobierno gallego, Fernando González Laxe.

Villacampa

El Ram Juventud se adjudicó en un brillante partido, la Copa Príncipe de Asturias de Baloncesto, pese a que en la primera mitad perdía por una diferencia de seis puntos en favor de su rival el Barcelona.

La primera mitad fue de mejor juego del conjunto blaugrana que ante el desacierto en los encestes de Villacampa y de Montero, lograron distanciarse por seis puntos a su favor. La segunda parte fue completamente distinta. El Ram Juventud salió a la pista con nuevos bríos y logró darle vuelta al encuentro y a sí a cinco minutos del inicio el equipo de Badalona tenía tres puntos a su favor.

La buena actuación de Villacampa que logró en esta segunda etapa del partido 16 puntos, fue la base para que su equipo lograra el triunfo.

Una vez concluida la contienda el Presidente de la Xunta de Galicia hizo entrega a Montero, capitan del conjunto badalonés, de la copa que acredita a su equipo como campeón de la Copa Príncipe de Asturias y a Costa el trofeo de subcampeón.

BALONMANO

España, a la segunda fase del Mundial Junior

Aunque perdió con Alemania F.

La Coruña, EFE

RFA: Hoffmann (Holpert), Zerbe (4), Kuze (2), Hein (6), Hochaas, Ochoel (1), Berdizek (4) –equipo inicial–, Petersen (3), Kraft, Scheweike (2) y Beck.

España: Barrufet (Núñez), Marín (2), Carralda (2), Masip (3), Urdiales (3), Galisteo (5), Esquer (1) –equipo inicial–, Olalla, Urdangarin (1), Fernández (4), y Barbeito.

Arbitraron Jo Nusser y Wim Strink, de Holanda.

Partido muy difícil para el equipo español por la necesidad de puntos que tenían los alemanes, que apretaron mucho desde el primer instante.

En la primera parte se sucedieron las igualadas, con ligeras ventajas de hasta dos tantos para el equipo español. Al descenso se llegaría con 12-10 para España.

En la reanudación, el equipo alemán salió muy fuerte y logró un parcial de 4-0. Reaccionaron los españoles y consiguieron sucesivos empates, tras de lo cual Núñez paró un penalty y España acertó a marcar, poniéndose con un 20-19 a favor. Pero en los últimos instantes se produjo una igualada a 21; los españoles perdieron el balón y en el contra ataque Alemania marcó el gol de la victoria.

RESULTADOS DE LA ULTIMA JORNADA DE LA PRIMERA FASE

Grupo A:

España, 21-Alemania, 22.
Checoslovaquia, 24-Islandia, 25.

Clasificación:

1. España, 5 puntos.
2. Islandia, 5.
3. RFA, 4.
4. Checoslovaquia, 4.

Hoy, lunes, será jornada de descanso. La segunda fase de la competición comenzará el próximo martes.

EMPRESA CONSTRUCTORA PRECISA PARA SUS OBRAS EN LA ZONA DE CASTILLA-LEON

TOPOGRAFOS

Interesados llamar al télefono de Valladolid (983) 47 02 54

ARO - DACIA
Todo terrenos y Automóviles
BUSCAMOS CONCESIONARIOS
REMARK, S.A.
Avda. Barcelona, 137. Telf. (93) 6683712
08750-MOLINS DE REI (Barcelona).

ESCUELA DE ARTES APLICADAS Y OFICIOS ARTISTICOS
Avda. Casado del Alisal, 12-Palencia

Los interesados en realizar estudios de Enseñanzas Artísticas, deberán realizar su correspondiente matrícula del 15 al 22 del presente mes (ambos inclusive), en la Secretaría del Centro.

Las especilidades que se pueden cursar son:
– EBANISTERIA ARTISTICA
– METALISTERIA Y FORJA
– DELINEACION ARTISTICA, (Con Dibujo asistido por ordenador en los cursos 3º y 4º.

La titulación que se obtiene al finalizar Enseñanzas Artísticas es equivalente a la Formación Profesional de 2º Grado.

La Dirección

VIAJE A ITALIA

Del 26 de Septiembre al 6 de Octubre.
Visitas a FLORENCIA, VENECIA, ASIS, ROMA, PISA, SIENA, ETC.
Pensión completa.
Guía acompañante
Salida desde PALENCIA
Precio 66.800

G. A. T. 833

Avda. Manuel Rivera 12
Tfno. 72 95 50
PALENCIA

EXCMO. AYUNTAMIENTO DE PALENCIA
"TRIBUTOS LOCALES"
"RECAUDACION MUNICIPAL"
EDICTO

Se pone en conocimiento de todos los contribuyentes y público en general, que la COBRANZA de las CONTRIBUCIONES asumidas por el EXCMO. AYUNTAMIENTO de PALENCIA, de acuerdo con el ARTICULO 116, de la LEY 33/87 de 23 de DICIEMBRE, referidas al actual EJERCICIO de 1989, comprende los siguientes conceptos:
– CONTRIBUCION TERRITORIAL RUSTICA
– CONTRIBUCION TERRITORIAL URBANA
– LICENCIA FISCAL de ACTIVIDADES COMERCIALES e INDUSTRIALES
– LICENCIA FISCAL de PROFESIONALES
– CUOTA EMPRESARIAL de la SEGURIDAD SOCIAL AGRARIA
– CUOTA FIJA para el ejercicio de la ACTIVIDAD GANADERA INDEPENDIENTE

PERIODO VOLUNTARIO DE COBRANZA

La cobranza se realizará provisionalmente, en las Oficinas situadas en la calles MAYOR PRINCIPAL, número 59, primer piso (edificio de la Cámara de la Propiedad Urbana), y se iniciará el día DOS (2) de OCTUBRE de 1989, hasta el día TREINTA (30) de NOVIEMBRE de 1989 (ambos inclusive), durante el siguiente horario:

Por las MAÑANAS: de NUEVE HORAS y TREINTA Y CINCO minutos (9,35) a TRECE horas y CUARENTE Y CINCO minutos (13,45).

Por las TARDES: de DIECISEIS horas y TREINTA Y CINCO minutos (16,35) a DIECIOCHO horas (18).

Los SABADOS: de NUEVE horas y TREINTA Y CINCO minutos (9,35) a TRECE horas (13).

PROCEDIMIENTO DE APREMIO:

Transcurrido el día TREINTA (30) de NOVIEMBRE de 1989, fecha en que finaliza el plazo de ingreso en "periodo voluntario de cobranza", se iniciará el procedimiento en "VIA DE APREMIO", con el recargo del VEINTE por CIENTO (20%), en la forma indicada en los Artículos 93 y siguientes del REGLAMENTO GENERAL DE RECAUDACION vigente.

Se recuerda a los contribuyentes la conveniencia de hacer uso de las modalidades de domiciliación de pago de los recibos a traves de Entidades Bancarias y Cajas de Ahorro de la localidad, con arreglo a lo determinado en el Artículo 83 del Reglamento General de Recaudación.

Se advierte a todos los contribuyentes por estos conceptos, que en ningún caso se intentará el cobro a domicilio, por lo que el importe de sus recibos, ha de hacerse efectivo en las Oficinas, sitas en la calle MAYOR PRINCIPAL, número 59, piso primero, dentro del plazo señalado y en las horas indicadas.

Lo que se hace público, pera general conocimiento de todos los ocntribuyentes y demás interesados.

Palencia, 12 de Septiembre de 1989
EL ALCALDE

M.C.D.2022

¡PALENCIA!

Por fín un gran centro comercial en nuestra ciudad

CENTRO COMERCIAL

Las Huertas

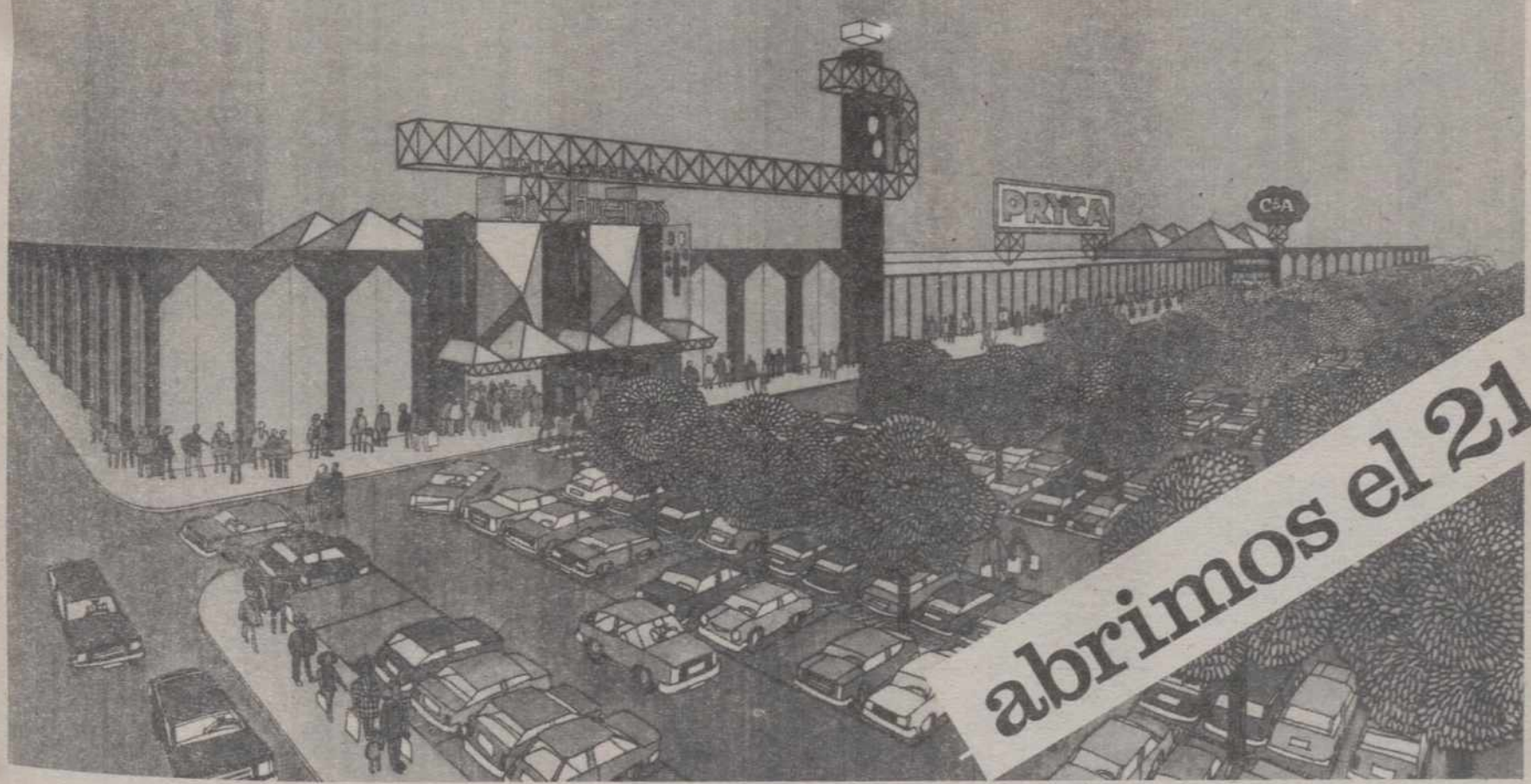

abrimos el 21

PRYCA

Y 50 TIENDAS MAS

1000 PLAZAS DE APARCAMIENTO GRATUITO

M.C.D.2022

BALONCESTO AMISTOSO

Aunque se impuso 75-69 al C. D. Castilla

DECEPCIONO UN DIEZMADO SUHECA CEDESA

Primer partido de los colegiales en el Frontón

Carlos M. SANTOYO

El Suheca Cedesa se impuso al C.D. Castilla por 75-69 en partido amistoso de baloncesto disputado la tarde del sábado en el Frontón Municipal ante un nutrido grupo de aficionados. Al descanso se llegó con el resultado de 37-37.

ARBITROS Y ANOTADORES

Dirigieron el encuentro los locales García Zumeta y López. Sin complicaciones. A sus órdenes, los equipos formaron así:

-**Suheca Cedesa:** Emperador (11), Pepe Infante (12), Sacristán (4), Mota (6), De la Calle (22) -cinco inicial- Calleja, Sendino (5), Galindo (12), Vallejera, Fernández y Castro (3). Eliminado por cinco personales: José Mota.

-**C.D. Castilla:** Chema, Alvaro (4), José Luis (3), Fernando (21), Carlos Juez (14) -cinco inicial- Michel, Roberto (6), Abel (6), Cuesta y Hoyos (15, un triple). Eliminado por cinco personales: Fernando López.

MARCADOR

El marcador, cada cinco minutos, registraba los siguientes parciales: mn. 5.- Suheca Cedesa 8, Castilla 6; mn. 10.- 20-10; mn. 15.- 27-27; mn. 20.- 37-37; mn. 25.- 49-47; mn. 30.- 61-53; mn. 35.- 70-63; mn. 40.- 75-69.

COMENTARIO

Mal partido el disputado entre colegiales y carmesíes y en el que el Suheca, de superior categoría, evidenció demasiadas lagunas influyendo sin duda que era el primero que disputaba esta pretemporada y el mayor conocimiento de la cancha por parte del rival.

Aunque se trataba de un choque de entrenamiento, por consiguiente un mero trámite, los contendientes se lo tomaron muy en serio. Sobre todo cuando el Castilla, después de remontar un 20-10 adverso, se dio cuenta que podía ganar sin demasiados problemas a los pupilos de Gonzalo Ibáñez. Estos, que acusaron las bajas de Tasio Lucas, Angel Gómez, e incluso Rafa Catalina, comprobaron cómo los de Eugenio Palomino se situaban por delante en los minutos finales alcanzando cuatro puntos de ventaja en la canasta 29-33. Sin embargo, la presión final del cuadro Marista significó llegar al descanso con empate, mal menor dado su penoso rendimiento en la pista.

Tras el descanso, el Suheca Cedesa tomó las riendas, aprovechando su mejor preparación física, aunque el pundonor del Castilla y los fallos en cadena del adversario evitaron que se despegaran claramente en el marcador. Como en el mn. 14, con 70-60, que merced a un parcial de 7-0 se convertía pronto en un significativo 70-67, pero la victoria se inclinaría finalmente a favor del cuadro estudiantil, aprovechando el oficio de De la Calle, aunque con mas pena que gloria.

Destacar en el Castilla el excelente primer tiempo de Fernando López, máximo anotador de su equipo y rey de los rebotes, así como los detalles de Hoyos y Juez. Este sin embargo no brilló a la altura de otras tardes gracias al fenomenal marcaje a que fue sometido por el veterano Javier de la Calle, genio y figura del Suheca Maristas, que fue prácticamente el único que se salvó de su escuadra junto a Antonio Galindo.

De todas las formas, el 75-69 final no puede someterse a muchas valoraciones. Simplemente servir de aliciente al Castilla, que no mereció perder (lástima del cansancio final y la ausencia de un base de garantías)...y de lección a un Suheca Maristas que debe seguir trabajando a tope y con muchísima humildad para evitar tropiezos en la liga ante rivales en teoría asequibles. Aunque, en efecto, el sábado contase con la disculpa de una cancha que todavía no domina, a pesar de que tendrá que jugar en ella todo el campeonato, además de la ausencia de dos titulares y ser el primer partido de pretemporada con los sistemas del nuevo técnico.

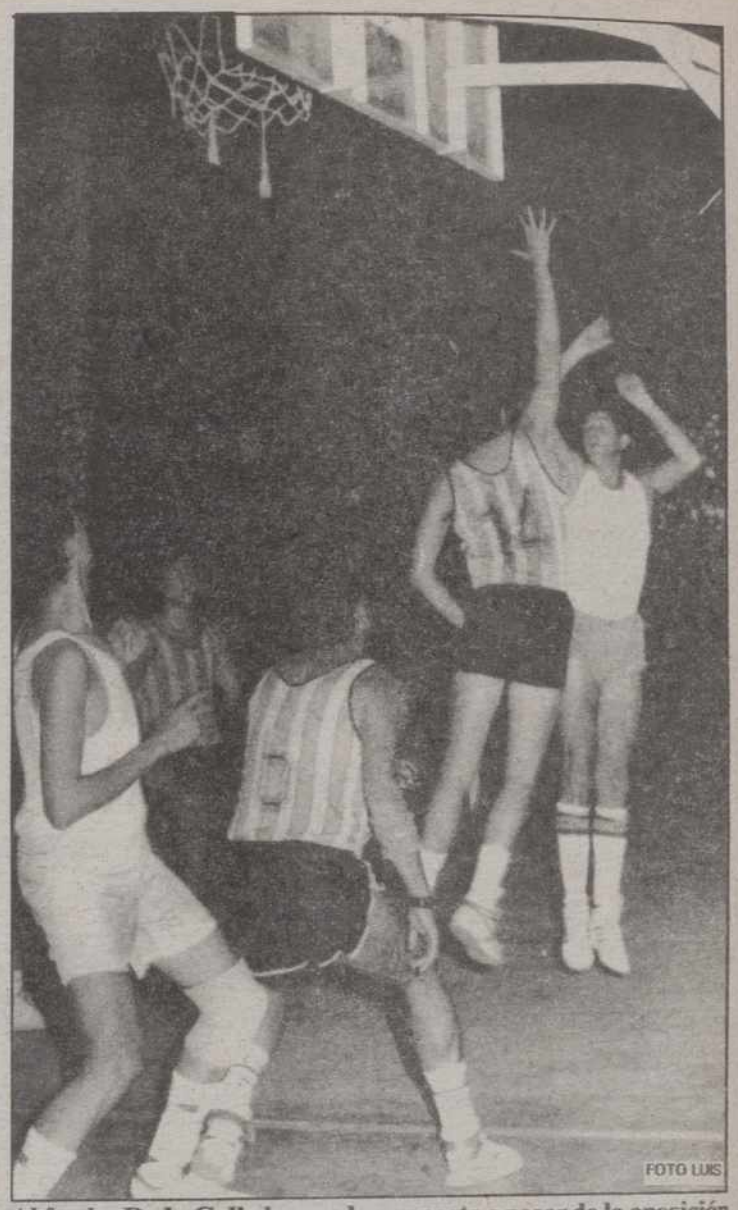

FOTO LUIS

Al fondo, De la Calle lanzando a canasta a pesar de la oposición de Juez

Suheca Cedesa

FOTO LUIS

C. D. Castilla

FOTO LUIS

LOS JUNIORS DEL C. B. PALENCIA, MUY SUPERIORES A LOS DEL C. B. JUVENTUD

También el sábado, sólo que a las cuatro de la tarde y en el nuevo Polideportivo de La Salle, los juniors del C.B. Palencia y C.B. Juventud Auto-Escuela Ignacio se enfrentaron en partido amistoso. Este fue dirigido por Martínez y Carracedo, que tuvieron una buena actuación.

El resultado final no dejó lugar a las dudas: 92-52 a favor de los morados (48-21 al descanso). Y es que los pupilos de Porfirio Fisac, a pesar de contar únicamente con nueve jugadores y faltarle su fenomenal pivot Iñaki por lesión, son hoy por hoy infinitamente superiores a los de Tito, que bastante hicieron con aguantar como buenamente pudieron gracias al buen hacer de Juanvi y Patas. En el Palencia todos rayaron a buena altura, en especial Mendiguchía.

Las alineaciones:

-**C.B. Palencia:** Carlos Mendiguchía (17), Chema (14), David (6), Miguel (11), Cali (18) -cinco inicial- Gustavo (7), Deme (4) y Benito (15).

-**C.B. Juventud:** Paulino (9), Fernando, Chuchi (6), Juanvi (13), Patas (14) -cinco inicial- José Manuel (2), Angel, Tuco, César, Rizos (2), Raúl, Chemita (6) y Chori.

M.C.D.2022

4-0 en La Balastera

JOYERIA LOPEZ, SIN PROBLEMAS ANTE VELILLA

El campeón del Patronato, superior al de la Fundación

Joyería López FOTO LUIS

Velilla FOTO LUIS

A las 12 del domingo, en La Balastera, se disputó un interesante partido de balompié entre Joyería López, primer clasificado en el campeonato de fútbol de empresas que organizó el Patronato Municipal de Deportes de la capital, y el C.D. Velilla, vencedor del torneo inter-pueblos de la Diputación.

El resultado, como cabía esperar, fue favorable a los capitalinos por 4-0 al bastarles la experiencia de sus jugadores, muchos de ellos ex-del Palencia C.F.

Dirigió el choque Juan Palacios. A sus órdenes, los equipos formaron así:

-**Joyería López** : Javi, Carlos, Santi, Milán, Pando (Mariano), Félix, Alonso, Valentín, Ferrero, Pepe de Arriba y Juanillo.

-**Velilla** : Santi (Rabanal), Gelo (Eli), Rojo, Toño (Javi), Silva, Víctor, Carlos, Miguel, Rabanal, Javi y Ramón.

Los goles:

1-0, mn. 12.- Alonso

2-0, mn. 20.- Alonso, de penalty

3-0, mn. 30.- Santi tras córner botado por Alonso

4-0, mn. 35.- Pepe de Arriba

Aunque en algunas fases el dominio fue alterno, Joyería López mostró una tremenda superioridad, principalmente en el aspecto técnico. Ello desembocó en sus tempranos goles que hundieron por completo a un Velilla que se limitó a plantar cara sin inquietar para nada el marco local. Con 4-0 al descanso, el segundo periodo constituyó un mero y aburrido trámite.

GINEMEDICA, Clínica ginecológica

-Acreditada legalmente para
INTERRUPCION DEL EMBARAZO

-Planificación familiar integral:
VASECTOMIAS y LIGADURAS DE TROMPAS

Valladolid, C./ San José, 15-17
983 — 47 99 50

En un terreno de juego impracticable

El HERRERA sumó otra derrota ante el WHISKY DYC

WHISKY DYC, 2

HERRERA, 1

El herrera tampoco pudo conseguir nada positivo ante el Whisky Dyc segoviano, en encuentro disputado en la localidad de Palazuelos de Eresma (donde se encuentra la factoría de la firma comercial que patrocina al citado conjunto), en un campo de tierra y gravilla en el que intentar jugar al fútbol es poco menos que imposible, aunque el resto de las instalaciones -vestuarios y demás- son bastante buenas. Al final el resultado que figuraba en el marcador era un 2-1 a favor de los locales.

Alineaciones.

WHISKY DYC: Pastor, Alberto, Verdugo, Prieto, Juan, Delgado, Tomás, Senovilla, Benito, Gómes y Gelo. En el minuto 69 Pascual sustituyó a Gelo y en el 89, Dueñas ocupó el puesto de Benito.

HERRERA: Zapatero, Tadeo, Chema, García, Avelino, Sito, Olea, Guillermo, Javi de la Torre, López y Boudón. En el minuto 66 Claudio salió por Olea y en el 73, Chapa sustituyó a Baoudón.

Arbitro.

Dirigió el encuentro el colegiado salmantino señor Corrales Tello. Estuvo bien, sin influir en el resultado. Quizá demasiado autoritario. Mostró la cartulina amarilla al segoviano Verdugo y a los palentinos Chema y Olea.

Goles.

1-0. Minuto 7. Remate de cabeza de Benito que en principio atrapa Zapatero, aunque no sujeta bien, se le escapa y se le cuela por entre las piernas.

2-0. Minuto 15. Alberto culmina una gran jugada de toda la delantera local.

2-1. Minuto 25. Boudón.

Comentario.

Poco tiene que comentar este seudopartido de fútbol disputado como se ha dicho en un campo de tierra en el que era imposible intentar hilvanar ni una sola jugada. Ciertamente no merece la pena hacer un viaje de trescientos kilómetros para encontrarse con este "escenario", donde cada vez que te caes al suelo te levantas "degollado". Asimismo tampoco tiene explicación cómo se permite jugar en estos campos.

El partido transcurrió pues de patadón en patadón, para arriba y para abajo y con los jugadores más pendientes de no caer al suelo que de practicar el fútbol que saben. A pesar de todo ambos conjuntos pusieron interés y lucharon durante los noventa minutos, disponiendo de pocas oportunidades. El Herrera tuvo mala suerte al encontrarse casi en frio con dos goles, recuperándose tras conseguir su tanto y buscando después el del empate, aunque se llegaría al final con ese 2-1 definitivo que no contribuye en nada a que los jugadores herrerenses comiencen a coger confianza en sus posibilidades de cara a los próximos encuentros. A ver si el próximo domingo, en casa, inicia ese despegue esperado por todos, aunque el enemigo sea de tanta categoría como el Lermeño.

CASETAS DE OBRA
ALQUILER-VENTA
MOPRESA
Mantilla, 2 A - 3.º C.
Telfs. (983) 302444
VALLADOLID

Alicante
SANTA POLA
SU MEJOR INVERSION
CHALETS
BUNGALOWS
- Urbanizaciones Residenciales
- 1, 2 y 3 habitaciones jardín privado. Duplex
- Cocina y baño equipados
- Piscinas, tenis, servicios, etc
- Materiales absolutamente 1.ª Calidad
- Rentable inversión contrastada
- Playa recomendada por la Comunidad Económica Europea
MARCAMOS ESTILO Y CALIDAD DE VIDA
PROMOCIONES PLAYA Paraiso S/A
c/Santo Domingo de Guzmán, 6-2º-PALENCIA Tfno: 74 56 37

VIAJE Y HOTEL GRATIS
EL DIA 23 de SEPTIEMBRE
Martes, 19
Hotel Castilla Vieja-Palencia
de 12 a 21 horas

M.C.D.2022

1-0 en el impresentable campo de tierra del «Reina Sofía»

INESPERADA DERROTA DEL PALENCIA ANTE EL SAN JOSE

Los morados, que jugaron mal, merecieron por ocasiones el triunfo

Con 0-0, Navazo detuvo un penalty a Uco

MARTIN, destacado de nuevo

(De nuestro enviado especial, Carlos M. SANTOYO)

El liderato del C.F. Palencia ha sido tan efímero como la corona que recibían las participantes en aquél viejo programa televisivo titulado "Reina por un día". Y es que al conjunto morado apenas le ha dado tiempo para saborear las mieles de la cabeza de la tabla, aunque a lo mejor viene bien haberla perdido teniendo en cuenta la motivación que significa para los rivales enfrentarse al líder.

De todas las formas, los chicos de Mariano García jugaron rematadamente mal en Salamanca. Ya sea por el pésimo estado de su campo de tierra, el desacostumbrado horario matinal, el viento, la baja de Molinero o lo que deseen añadir como capítulo de justificaciones. Porque lo realmente cierto es que la imagen ofrecida dejó mucho que desear aproximándose bastante a la exhibida el jueves en Paredes de Nava y muy distante por tanto de la del domingo en La Balastera.

A pesar de todo, si un equipo mereció la victoria ese fue el C.F. Palencia. Sus jugadores tuvieron las oportunidades más claras, dominaron siempre al rival y, para colmo, desaprovecharon un penalty con 0-0 en el marcador. Pero el fútbol, amigos, son goles y el único que se marcó correspondió al cuadro charro. Cien por cien efectividad, de acuerdo, porque en su único disparo a puerta derrotaron al entonces primer clasificado, pero al fin y al cabo eso es lo que cuenta. Lo demás entra en el apartado de unos lamentos que a nada conducen, si exceptuamos aprender la lección para el futuro y que algunos titulares tiemblen ante la posibilidad de perder su puesto dado el rendimiento de ayer y el cabreo del míster.

DE PENA

Mati, entrenador local, tenía razón cuando declaraba al término del partido que los equipos que visitan el Reina Sofía lo hacen con el síndrome del campo de tierra. De lo contrario no entendemos cómo un conjunto de la categoría del Palencia deambuló sin sitio ni ideas por el mismo durante tantos minutos a la espera de una inspiración de carácter milagrosa.

Mariano García, es cierto, tuvo que variar la alineación ante la ausencia de Molinero. Y para ello incorporó a Tovar, todavía muy verde, al interior derecho adelantando a Mauro a una línea ofensiva en la que el currante Paco se encontraba solo ante el peligro.

El cambio táctico, obligado por las circunstancias, fue un fracaso. Y Mauro, que una semana antes era el peor del equipo frente a La Bañeza jugando en la media, esta vez rindió a un nivel más bajo si cabe al estar perdido en una zona de nadie. Es decir, entre el interior -donde estorbada a Germán– y una delantera que conoció de lejos dejando en la estacada a Paco para pelear con una defensa local por otro lado nada segura.

Lolo, cumplidor robando balones, no encontraba compañeros bien situados a los que enviar la bola mientras Uco, obviamente, era el que más acusaba el terreno, a lo que se sumaba la vigilancia a la que era sometido. En resumen, los minutos transcurrían y de fútbol nada. Aunque se gozara de alguna oportunidad (la primera fue del local Toñín en el mn. 6 fallando solo ante López un pase de oro de Sandoval), como en la falta botada por Uco en el mn. 9, despejada a córner por Navazo, o esa clarísima de Tovar en el 13 a centro de Uco que no supo culminar a un metro de puerta, a bocajarro, por esperar a colocarse el balón en la pierna derecha con lo sencillo que hubiese sido tocarla mínimamente con la zurda con el cancerbero batido.

El equipo morado no carburaba. Y el viento, el mejor aliado, no sabía aprovecharlo. En vez de rasear la bola los jugadores se dedicaban a los envios largos...y adelante seguía solo Paco. Precisamente protagonista de la jugada clave del mn. 23 al sancionarse con penalty un agarrón entrada -para nosotros no hubo falta– de Michel. Era el momento para marcar y serenar el juego, pero Uco, desgraciadamente, no lo lanzó bien y Navazo lo detuvo. Un lance del partido perjudicial al servir de revulsivo al San José y descentrar más a un conjunto morado al que había afectado sobremanera el tema, en especial al propio Uco.

Los disparos lejanos de Martín, el más entonado junto a la brega de Paco, se convertiría en el único bagaje ofensivo hasta el descanso. De uno y otro conjunto, con lo que el aburrimiento fue absoluto.

GOL...Y REACCION TARDIA

Mariano García tuvo que abroncar a sus hombres en el descanso. No era para menos. Habían estado en plan zombi y la entrega, única arma para compensar las dificultades existentes de cara a exhibir un juego técnico, había brillado por su ausencia en la mayoría de los hombres. Y el empate, visto el rival, sabía a poco..aunque se temiera su perfecto conocimiento del campo los siguientes 45 minutos con el viento a favor.

Pero al Palencia no le daría tiempo a transfigurarse temprano. Y es que a los 8 minutos Chuchi marcaría de un disparo que López no esperaba justo cuando el banquillo local pedía la expulsión de Fran por haber ¿agredido? al propio Chuchi. Este se encontraba en el suelo quejándose amrgamente al borde del área y se encontró allí un balón suelto que envió a las mallas ante la desesperación del meta visitante.

En ese mismo instante Mariano García mandó calentar a Carlos-Abel y Geli que se incorporarían en el mn. 20 sustituyendo al desafortunado Mauro y a Germán. El primero pasó al interior izquierdo y el segundo al ataque mejorando bastante desde ese momento el juego del equipo.

Martín y Carlos-Abel subían una y otra vez con peligro por esa banda y los centros al segundo palo y las paredes con Geli acarreaban constantemente peligro. Mientras, el San José, con el viento a favor, utilizaba este factor meteorológico para enviar el esférico al patadón lo más lejos posible, atrincherado en su parcela, a la espera de que el tiempo se consumiese. Pero el Palencia, aunque tarde, había reaccionado y a su dominio se unían las ideas que obligaban a emplearse a fondo a portero y defensa espoleados por una afición ejemplar a pesar de la derrota. La igualada, mal menor, se mascaba en el ambiente. Y Uco en el mn. 41 pudo lograrla en un disparo cruzado desde dentro del área que salió rozando el palo. Sin embargo, para clara la ocasión de Geli en el 44. Un globo de Tovar desde la derecha lo recibió cómodamente en el segundo palo y, con toda la portería para él, chutó muy desviado.

Al final, lo dicho: 1-0. Decepción por la derrota y, sobre todo, por el juego. Si el equipo hubiese actuado como en los últimos 20 minutos no hubiera perdido. La reacción sin embargo fue tardía.

Paco y Martín fueron los mejores seguidos de Carlos-Abel y Geli, revulsivos del equipo aunque no cambiase el resultado. Los demás, en líneas generales mal, aunque se salvaron Cano, Lolo y los últimos minutos de Uco.

De todas las formas, como gritaban los entusiastas integrantes de la Peña Los Coreanos: "No pasa nada". Esto no ha hecho más que empezar y sería tan absurdo como injusto que la afición se desinflase. El ascenso es la meta y, siguiendo unidos público-plantilla, se conseguirá. Aunque tropiezos como el de ayer obliguen a algunos a la meditación.

El equipo volvió a mejorar con la entrada de Carlos-Abel

FICHA TECNICA

El Barrio San José se impuso en Salamanca al C.F. Palencia por un gol a cero en partido correspondiente al campeonato liguero de fútbol de 3ª División. Al descanso se llegó con el resultado de 0-0.

INCIDENCIAS

Floja entrada en el Estadio Reina Sofía, con nutrida representación palentina capitaneada por la incansable y ejemplar Peña Los Coreanos. Esta ovacionó al final a los morados a pesar de la derrota, lo que demuestra que está con el equipo.

El campo, de tierra, se encontraba en pésimo estado, lo que unido al viento que soplaba en la mañana dominical se cargó el espectáculo deportivo.

ARBITRO Y ALINEACIONES

Dirigió la contienda el leonés Ruiz Campos. Su actuación no pasó de discreta, aunque no influyó en el resultado. En el mn. 23 castigó con penalty un dudoso agarrón derribo de Michel a Paco dentro del área, que Navazo detuvo a Uco. Sin embargo, un minuto después no quiso saber nada de las clarísimas manos de Aroca que debieron significar un nuevo máximo castigo.

Amonestó a Geli y, a sus órdenes, los equipos formaron así:

-San José: Navazo; José Angel, Tabares, Michel, Aroca, Rober, Toñín, Roge, Juan, Sandoval y Chuchi (mn. 89, Desi).

-C.F. Palencia: López; Fran, Cano, Pedro, Martín; Tovar, Lolo, Uco, Germán (mn. 65, Carlos-Abel); Mauro (mn. 65, Geli) y Paco.

GOL

1-0, mn. 53.– Balón suelto que recoge al borde del área Chuchi cuyo lanzamiento raso y ajustado a la cepa izquierda de la meta morada sorprende a López.

¡¡Reclamos publicitarios!!
Amplio y competitivo catálogo
AVI-RAHER
983-305417

M.C.D.2022

PASILLOS Y VESTUARIOS DEL «REINA SOFIA»

MARIANO GARCIA: *«QUE EL TROPIEZO SIRVA DE LECCION»*
MATI: *«A APROVECHAR ESTE CAMPO»*
GELI: *«FALTO MOTIVACION»*
JULIO ANTOLIN: *«A PENSAR EN EL PROXIMO PARTIDO»*

MARIANO GARCIA

Carlos M. SANTOYO

Al final del encuentro conversamos con algunos de los protagonistas. En este caso los entrenadores, Geli y el vicepresidente morado, Julio Antolín.

MARIANO GARCIA: "Lo hicimos francamente mal"

El técnico morado no podía ocultar su enfado tras la inesperada derrota.

-Míster, mala suerte...pero también mal juego

-Aunque considero injusto el resultado es evidente que no hay nada que oponer. Si exceptuamos los 18 últimos minutos, el C.F. Palencia lo hizo francamente mal.

-El penalty fallado por Uco pudo cambiar el signo del encuentro

-Sin duda. Hubiese significado en ese momento el 0-1 y pienso que el camino a una victoria holgada. Pero la jornada se presentó en contra nuestra en todos los sentidos.

-El campo, ¿sirve de disculpa?

– No hasta el punto de justificar una derrota. Hombre, es evidente que nos perjudicó...pero ya lo sabíamos. Y en este campeonato encontraremos otros similares. Debemos mentalizarnos para sumar puntos en todos ellos, sea cual fuere su estado, si de verdad pretendemos estar en cabeza.

-¿En qué se falló?

-Aparte de no adaptarnos al campo y al horario matinal es evidente que buscamos el gol con poca fé. Y no supimos valorar lo más adecuado en el momento de optar por rasear la pelota o enviarla adelante.

-¿Enfadado?

-Cuando se pierde es lógico estarlo. Lo único que pido es que este tropiezo sirva para corregir errores en el futuro.

-De momento parece que ha habido bronca

-Esos temas no me gusta comentarlos públicamente. Son de índole interno.

-¿El San José?

-En su línea. Pelear y achicar balones, máxime con ventaja en el marcador. Y su única oportunidad la transformó en gol.

-¿Influirá la derrota?

-En la moral por supuesto que no. Incluso puede resultar beneficiosa. Tarde o temprano tendría que llegar y es mejor que haya sido al principio de liga.

MATI: "Un empate, más justo"

Mati, míster charro, estaba feliz y contento por el triunfo ante el líder.

-Una ocasión, un gol. !Vaya efectividad!

-La clave en el fútbol está en saber aprovechar las oportunidades. Esto ocurre incluso en 1ª División.

-Porque, sin jugar bien, el Palencia mereció otro resultado

-Si atendemos al dominio y a las ocasiones, sobre todo las de Uco y Paco en los últimos minutos, un empate hubiese sido más justo. Sin olvidar ese penalty que detuvo nuestro portero ya que, de haber entrado, hubiera supuesto un mazazo para el San José difícil de superar.

-De todas las formas el factor campo, en el Reina Sofía, es fundamental

-Pienso que es una ventaja con la que contamos que debiéramos aprovechar mucho mejor. Es malo y hasta mis jugadores se quejan...pero los rivales vienen con psicosis de terreno de juego a Salamanca y eso lógicamente beneficia.

-¿El Palencia?

-Un equipo serio que trata de practicar un fútbol más práctico que vistoso. No obstante debe mejorar si desea subir a 2ª B.

GELI: "En estos partidos hay que echar más ganas"

Geli jugó en Salamanca sus primeros minutos oficiales de la temporada. Y la verdad es que tanto su entrada como la de Carlos-Abel redundó en beneficio del equipo...aunque faltase la guinda del gol que tuvo en sus botas poco antes de la conclusión.

-Geli, !qué pena!

-Pues sí. Reconozco que la ocasión fue clarísima. Controlé bien el envío por alto de Tovar, pero lo dejé botar y se echó encima el portero y la defensa obligándome a disparar muy forzado en buena posición. El tiro por ese motivo salió desviado.

GELI

-¿Cómo se puede perder frente a un rival tan flojo?

-El campo era muy pequeño y de tierra. Además, no supimos coger el sitio y faltó motivación. En estos partidos hay que echar más ganas si cabe para que la teórica superioridad se plasme en el resultado.

JULIO ANTOLIN: "A pensar en el próximo domingo"

Mientras el presidente se entretenía por el campo con su cámara de vídeo, el vicepresidente, Julio Antolín, animaba a los jugadores y técnico según iban saliendo del vestuario en un gesto realmente digno de destacar. Porque es en estos momentos cuando se precisa el apoyo. En época de vacas gordas no tiene mérito.

JULIO ANTOLIN

-A pesar del tropiezo, tranquilidad

-Por supuesto. Hay que pensar desde ahora mismo en el compromiso del próximo domingo olvidando cuanto antes la derrota. El estado del campo y el viento no cabe duda que han influido, aunque quizás en el primer tiempo se pudo hacer más. De todas las formas no se mereció perder

-¿Temes que influya en la afición?

-Sería absurdo desinflarse cuando solamente llevamos disputados tres partidos. También el Barcelona y otros grandes "pinchan", en el caso de los azulgranas dos veces en tres jornadas, y el campeonato sigue siendo la meta. Es precisamente ahora cuando los palentinos deben demostrar que están con el equipo. El ascenso es tarea de todos y la temporada muy larga. Por otro lado, me parece absurdo que se permita jugar en campos como el del San José. Es intolerable.

EL PRESIDENTE DEL PALENCIA... Y EL VIDEO

C. M. S.

Que el presidente del club más representativo de una ciudad como Palencia siga a su equipo portando una cámara de vídeo en un gran bolso de viaje colgado a la espalda no es normal. Ni tampoco serio, al menos para el que suscribe.

Usted, hincha del Real Madrid, ¿se imagina a Ramón Mendoza vestido en plan sport y grabando en vídeo el encuentro que en esos momentos su equipo disputa en el Nou Camp? O usted, fiel seguidor del Herrera, ¿entendería que Nicolás Barrio fuera por los campos de 3ª División en plan fotógrafo únicamente porque le agrada este hobbi? Sólo son dos ejemplos, no sabemos hasta qué punto significativos, pero uno lo tiene clarísimo: sintió vergüenza cuando el Sr. Andrés Fernández, Don Donato, llegaba al Reina Sofía "de campo" y en vez de dirigirse a los directivos del cuadro local, también de capital, comenzaba a filmar los aledaños de la instalación, a los amigotes y posteriormente algunas jugadas del partido. Quizás para aprovecharlas en el establecimiento hostelero que regenta, algo en lo que ni entramos ni salimos, pero es evidente que si ese es el fín debe echar mano de un ayudante que le haga el trabajo pues lo suyo, mientras sea presidente del Palencia, es REPRESENTAR DIGNAMENTE A PALENCIA. Lo contrario, además de rayar lo chabacano, desprestigia a toda la familia futbolística morada, en la que nos incluimos como socio y periodista. Y de poco sirve haber cambiado el nombre al club y confeccionado una plantilla potente -a la que, por cierto, ni se acercó al final del encuentro para animarla– si seguimos en otros aspectos dando pena. Sin olvidar un detalle: el presidente, que cerró las puertas de La Balastera a Televisión Palencia al solicitar una contraprestación económica "por derechos de imagen", seguramente ni pidió permiso a los charros para hacer lo propio en el Reina Sofía. Aunque, por una parte, nos alegremos pues así a lo mejor ni le identificaron como máximo dirigente de la entidad.

Ah! esta crítica nada tiene que ver con sus compañeros. Estos son de otra pasta y sólo se les puede achacar un fallo: consentírselo. Aconséjenle, por favor. Y usted, presidente, acepte deportivamente este comentario. Rectificar es de sabios y estamos seguros que de ahora en adelante cambiará...por el bien del C.F. Palencia.

M.C.D.2022

LIGA PREFERENTE JUVENIL DE FUTBOL

EL PALENCIA «CAYO» 0-3 EN LAS FERRALLAS FRENTE AL C. D. SAN TELMO

Triunfo casero del Dueñas y derrota del Ave María en Soria

C. F. Palencia Juvenil

FOTO LUIS

C. D. San Telmo

FOTO LUIS

Los arbitros esperaron a la Fuerza Pública para empezar

FOTO LUIS

FOTO LUIS

Santi Villahoz en acción

FOTO LUIS

Redacción

Este fin de semana se inició la Liga Preferente Juvenil en la que participan tres equipos palentinos: Palencia, Dueñas y Ave María.

C.F. PALENCIA 0, SAN TELMO 3

El choque más interesante lo protagonizaron en Las Ferrallas, en derby provincial, Palencia y San Telmo, ganando los pupilos de Quique Hermoso, debutantes en la categoría, por 0-3 confirmando esa superioridad mostrada en el Torneo de San Antolín.

El choque comenzó con 20 minutos de retraso al negarse el trío arbitral, integrado por Lobos Enríquez, Pardo y Torres, a dirigir la contienda ante la ausencia de Fuerza Pública. Esta llegó a las 12,20 iniciándose en ese momento el partido.

A las órdenes de Lobos Enríquez, que amonestó al visitante Mario, los equipos formaron así:

-Palencia: Pesquera, Miguel, Torío (mn. 47, Felipe), Gil, Tamayo, Valentín, Ainsua, Nacho, Robles, Riol (mn. 77, Jorge) y Mariano.

-San Telmo: Acero, Mario, Mones (mn. 81, José A.), Víctor, Prádanos, Cisneros, Crespo, Villahoz, José Luis, César (mn. 57, Rodríguez) y Oscar.

Los goles los marcó en la primera parte Juan Crespo y en el mn. 91 José Luis.

El Palencia falló claras oportunidades y estrelló un balón en la madera, pero en fútbol mandan los goles y éstos los consiguieron los santelmistas que por consiguiente ganaron merecidamente un encuentro presidido por la deportividad. El primer tanto, logrado por Crespo al aprovechar una falta de entendimiento en la zaga del equipo de Juan Pastor, fue determinante.

Por cierto, en el Palencia se registró un caso curioso. En el calentamiento, el padre del jugador Ramírez, al parecer molesto porque su hijo no jugaba de titular, se llevó al chaval a casa. Sin comentarios.

DUEÑAS 2, DEPORTIVA 1

El C.D. Dueñas de Jesús Collantes también comenzó con victoria la liga al imponerse 2-1 a la Deportiva de Burgos. Esta se adelantó en el mn. 35 con un gol de Toño, pero en los mn. 75 y 82 resolvieron Santi y Jesús. El tanto de éste, en perfecta vaselina, nació en un auténtico jugadón de los botijeros que fueron superiores en el Federico Mayo a un rival muy seguro en defensa pero romo en ataque.

Arbitró mal el Sr. Pérez Pérez y los mejores del Dueñas fueron Jesús y Luis. El cuadro palentino alineó a Luis, Arturo, Jairo, Alberto, Oscar I, Jose, Oscar II (Raúl), Jesús (Jorge), Santi, Luis y Esteban.

OTROS RESULTADOS

Los restantes resultados:

Numancia 3, **Ave María 2**
Unami 1, Vadillos 2
Colegio Diocesano 1, Avila 5
Diamante 0, Burgos 1
Navaleno 2, Segoviana 3
Michelín 0, Quintanar 5

M.C.D.2022

SERIE 5 DE BMW

RUIZ NICOLI BELIER WCRS

BMW ha creado una serie que hace compatible su moderno diseño con la representatividad que distingue a gamas como las que lidera la Serie 7 de BMW. La agilidad reconocible en la categoría que representa la Serie 3 con las dimensiones de un automóvil de categoría superior.

Es la Serie 5 de BMW. Una serie de éxitos.

Su línea define con precisión el triunfo de la aerodinámica sin renunciar a la amplitud interior.

Seis distintas motorizaciones de seis cilindros, entre 2 y 3,5 lit., que incluyen una versión turbodiesel, le imprimen el dinamismo de las versiones más deportivas. La prueba es una banda de potencias que alcanza los 315 CV del M5.

Su carrocería de alta rigidez, un chasis con amortiguadores bitubo de gas a presión, los sistemas ABS y ASC (control automático de la estabilidad), y los frenos más eficaces de la categoría convencen de forma rotunda a quienes esperan lo mejor en cuanto a seguridad activa. A ella se suma el propio dinamismo de la serie, respondiendo con la potencia adecuada en cada momento.

En lo que concierne a seguridad pasiva, el diseño y la construcción del habitáculo convierten a cada Serie 5 en una auténtica fortaleza.

La seguridad es también el criterio prioritario de su Check-Control, dispositivo que, en caso de anomalías, dicta las pautas a seguir.

Una tras otra, las características de la Serie 5 de BMW perfilan una línea maestra, que marca el horizonte de la categoría.

Un ejemplo de eficacia al conjugar la exclusividad que define a BMW desde siempre, con el individualismo que aporta a quien busca el placer de conducir bajo el perfil de un líder.

Un ejemplo de equilibrio entre su precio recomendado **(desde 4.175.000 ptas. IVA incluido)** y su extraordinario nivel de prestaciones y equipamiento.

AYRSA

Pisuerga, 5 (Poligonillo). Tel. 72 12 54.
PALENCIA

M.C.D.2022

REGIONAL PREFERENTE

Victorias caseras de AGUILAR, VENTA DE BAÑOS, VELILLA y CARRION

Reparto de puntos en el derbi provincial entre OSORNO y VILLADA

J. L.P.

CARRION, 4

TRUEBA, 3

Alineaciones.

TRUEBA: Zam, Miguel, Lucas, Ricar, Chema, Víctor, Chema II, Tantillo, Tomás, Luisma y Juanjo.

CARRION: José Manuel, Florencio, Pedro, Bezos, Juanillo, Carlos, Roberto, Villalba, Tarilonte, Pintinho y Julio. En el segundo tiempo salieron Joaqui y Cabuérniga.

Arbitro.

Dirigió el encuentro el colegiado vallisoletano señor Martín Gómez, auxiliado por Villahoz y Gallego. Estuvo bien hasta los minutos finales, en que perdió un poco los papeles, descontando cinco minutos y expulsando, tras mostrarle la segunda cartulina amarilla, al burgalés Tomás. Asimismo vieron la cartulina Bezos y Jose.

Goles.

0-1. Minuto 15. Chema II eleva el balón por encima de José Manuel. 1-1. Minuto 30. Tarilonte aprovecha un rechace del portero, tras una internada de Florencio. 1-2. Minuto 69. Tomás, casi sin ángulo, de tiro raso y junto al poste. 2-2. Minuto 75. Tarilonte, de cabeza, a la salida de un córner. 2-3. Minuto 87. Entre José Manuel y Florencio introducen el esférico en su propia portería. 3-3. Minuto 89. Julio en jugada personal. 4-3. Pasaban cuatro minutos del tiempo reglamentario y Pintinho, de cabeza, dio la victoria a su equipo.

Comentario.

Susto y de los grandes el que pasamos en Carrión de los Condes los aficionados locales, al ver como un vulgar Trueba, increiblemente, iba ganando el partido a tres minutos del final. La verdad es que no era justo el resultado, porque a pesar de los muchos errores del equipo local, que falló lo indecible de cara al gol, éstos eran los únicos que jugaban al fútbol. Ocasiones hubo para todos los gustos, pero se fallaron lamentablemente. También hay que echar la culpa al portero Zam, que sin duda fue el mejor de su equipo, evitando goles cantados y aliado toda la tarde con la suerte.

Ruiz, técnico carriones

El goleador local Tarilonte, a pesar de que marcó dos goles, tuvo ocasiones clarísimas para haber aumentado su cuenta particular. El Carrión fue un manojo de nervios, especialmente en defensa. Aquí el balance no puede ser más negativo. Las tres veces que los burgaleses llegaron a puerta consiguieron tres goles. El final del encuentro fue de infarto, aunque se lograron salvar los dos puntos cuando ya nadie se lo esperaba. El equipo local físicamente está bien, pero tiene que corregir bastantes defectos.

M.D.

VENTA DE BAÑOS, 3

SAN ESTEBAN, 0

Alineaciones.

VENTA DE BAÑOS: Antolín, Jesús Angel, Pisa, Carrión, Quique, Pedro, Mambrilla, Susi, Zapico, Safi y David. En el descanso Pedro quedó en el vestuario y fue sustituido por Willi y en el minuto 76, Miguel Angel salió por Safi.

SAN ESTEBAN: Toño, Albitre, Moreno I, Juanjo, Domingo, Pedro, Quique, Valentín, Luis, Jorge y Moreno II. En el minuto 60 Cervera sustituyó a Moreno I y Salva a Pedro.

Arbitro.

Dirigió el encuentro el colegiado vallisoletano señor Gómez Ortega, que estuvo bien. Mostró tarjetas amarillas a Moreno I y Albitre, del San Esteban.

Goles.

1-0. Minuto 40. Centro-chut de Safi que sorprende a Toño. 2-0. Minuto 74. Jugada de David que sortea a varios contrarios en la línea de fondo, centra hacia atrás y Zapico sólo tiene que empujar el balón a la red. 3-0. Minuto 77. Nueva jugada de David, similar a la del segundo gol, que culmina en esta ocasión Mambrilla.

David

Comentario.

Rodaba el balón por primera vez en esta temporada en el Polideportivo Municipal de Venta de Baños y el equipo local se hizo con los dos puntos, a costa de un Santa Esteban bastante flojo. El equipo de casa encontró una oposición fuerte en los sorianos, sobre todo en la primera mitad, en la que éstos, con más fuerza física debido a su corpulencia les plantó cara. Pero a raiz del primer gol el San Esteban se vino abajo y los escasos contraataques ahora eran nulos. El conjunto ferroviario, superior en técnica a su contrincante, dominó el partido de principio a fin. No obstante aún quedan cosas por matizar, pero el Venta de Baños de esta temporada parece un serio aspirante a la Tercera División.

En la segunda mitad el San Esteban, que se vino totalmente abajo, estuvo a merced, en todo momento, de un Venta de Baños más compenetrado y con más calidad en su juego. Aquí llegarían esos otros dos goles que pondrían en su justo punto la diferencia entre uno y otro equipo. Por el conjunto local destacó Davi y por los sorianos, Moreno II.

Javier F. Alba

OSORNO, 1

VILLADA, 1

Primer encuentro de la Regional Preferente con el tradiconal derbi entre osornenses y villadinos. Mucho público en las gradas en una tarde de agradable temperatura pero con viento. Terreno de juego en magníficas condiciones.

Arbitro.

Dirigió el encuentro el colegiado palentino señor Miguel Miguel. Estuvo regular. El gol del Villada, de los conocidos como "fantasma", lo señaló a instancias del juez de línea. Mostró la cartulina amarilla a Carlos, Hinojal, Cayetano, Javi, Lozano y Ortega.

Alineaciones.

OSORNO: Pisa, Carlos, Vicente, Juan Carlos, Quique, Pochi, Celes, Hinojal, Ladis (Jorge, m.78), Boudón II y Juanma.

VILLADA: Angel, Cayetano (Ortega), Javi, Muñoz, Cuchillo II, Floren, Marcelino, Fidel (Rivera, m.85), Miguel, Manolo y Lozano.

Goles.

1-0. Minuto 11. Boudón a pase de Ladis. 1-1. Minuto 87. Disparo de Manolo que tras dar en el larguero y en el cuerpo del guardameta Pisa parece, según el juez de línea, que traspasó la línea de gol.

Comentario.

Tanto Osorno como Villada se presentaron con muchas novedades en sus filas y el juego fue bueno sólo en pequeñas dosis. Lo que no faltó en este derbi, como viene siendo habitual, fue la emoción en el marcador hasta el pitido final. En el primer período el dominio local fue total y superó al rival en todas sus líneas, siendo el centro del campo osornense muy superior al villadino. Las ocasiones sobre la meta visitante se sucedieron una vez tras otra y aparte del tanto encajado Angel realizó dos grades paradas, a tiros de Hinojal y Boudón, mientras que vio como un defensa sacaba de la línea de gol una baselina de Juanma y un cabezazo de Boudón se iba al palo. El Villada, además de tener a la suerte como aliada, protagonizó esporádicos contragolpes, disfrutando de su mejor oportunidad en un centro de Lozano que no encontró rematador.

En la reanudación las cosas cambiaron. El dominio fue alterno y el juego transcurrió en el centro del campo hasta el minuto 70. A partir de aquí los locales se encerraron en su campo, dejaron la iniciativa a los villadinos y aquí pudo estar la clave del partido, pues los visitantes comenzaron a acercarse con peligro hasta la puerta de Pisa, dieron su primer aviso en un disparo de Floren que despejó el meta local, para un minuto después lograr el gol del empate. El resultado se nos antoja poco justo. Es cierto que El Villada, en los últimos veinte minutos de partido buscó el empate y tuvo la suerte de conseguirlo, pero no es menos cierto que el Osorno buscó con más ahinco esa suerte en el primer tiempo y debió irse al vestuario con una mayor ventaja. Sin embargo esa aliada le dio totalmente la espalda. No obstante, los locales nunca se debieron encerrar atrás para defender el marcador. Juanma y Floren fueron los destacados del encuentro.

Paco Boudón, delantero osornense

VELILLA, 2

ALCAZAR, 0

Alineaciones.

VELILLA: Llorente, Javi, Jorge, Pipe, Toño, Manu, Mari, Jo-

(Continúa en la página siguiente)

M.C.D.2022

REGIONAL PREFERENTE

(Viene de la página anterior)

sines, Sánchez, Pola e Iñaki. En el minuto 77 Alberto sustituyó a Iñaki y en el 87 Taka salió por Pola.

ALCAZAR: Guillermo, Marañón, Miranda, Galarreta, Montoya, Francisco, Riaño, Azcona, Carmelo, Labarca y Aragón. En el minuto 56 Alonso sustituyó a Alonso y en el 65 Martín salió por Aragón.

Arbitro.

Dirigió el encuentro el colegiado Carlos Sánchez García. Estuvo bien en líneas generales.

Goles.

1-0. Minuto 17. Falta sacada por Josines que remata Sánchez de Cabeza. 2-0. Minuto 27. Centro por la izquierda de Pola y remate de Iñaki, asimismo de cabeza.

Comentario.

Tarde con temperatura agradable y muy buena entrada en el campo de La Serna. Los aficionados de Velilla salieron contentos, pues presenciaron un buen encuentro y además los dos puntos se quedaron en casa merecidamente, pues los locales fueron superiores a su rival, con hombres de mayor envergadura y potencia física, aunque con un fútbol menos técnico que el del Velilla.

Felipe San Millán

AGUILAR, 1

ATLETICO BURGALES, 0

Con una espléndida y soleada tarde se inició la temporada futbolística en la categoría de Regional Preferente, con una merecida victoria del equipo local. Mucha concurrencia de público en la Ciudad Deportiva "Alberto Fernández", que tenía ganas de ver en acción a su equipo, que cuenta este año con una plantilla renovada y reforzada, esperándose de ella muchas tardes de éxitos.

AGUILAR

Alineaciones.

AGUILAR: Chuchi, López, Abilio, Javi, Raúl, Ramón, Rodolfo, Cossío, Moisés, Paco y Dioni. Armando sustituyó a Dioni y Montiel a Abilio.

ATLETICO BURGALES: Paco, Raúl, Antonio, Erro, Justino, Ibáñez, Joserra, Escribano, Jorge, Lucio y Santi. Néstor sustituyó a Joserra y Fredi a Erro.

Arbitro.

Dirigió el encuentro el colegiado señor Araque. Fue muy protestado, sobre todo cuando corría el minuto 28 de la primera mitad, en el que pasó por alto un clarísimo penalty a favor de los locales, en una falta dentro del área. Mostró la cartulina amarilla al jugador aguilarense Rodolfo y a los visitantes Justino, Lucio, Fredi, Néstor y Escribano.

Gol.

0-1. Minuto 85, Raúl, de penalty.

Comentario.

Como refleja el importante número de cartulinas amarilas mostradas a los burgaleses, estos se mostraron muy duros durante todo el desarrollo del encuentro. El Aguilar obtuvo una merecida victoria, pues durante los noventa minutos fue superior a su oponente, que tan solo se dedicó a defenderse, con un juego brusco y poco técnico.

TRESPADERNE, 2

GUARDO, 1

Alineaciones.

TRESPADERNE: Martínez, Elpi, De Pablo, Javi (Gallastegui, m. 60), Luciano, Zamora, Raúl (Juan Carlos, m.50), Céspedes, Bustos, Manolo y Riaño.

GUARDO: Paco Ares, Julián, Gorka, Primi, Chemari (Agustín, m.72), Pirri, José, Gelo (Donato, m. 76), Buján, Michel y Pedri.

Arbitro.

Dirigió el encuentro el colegiado señor Blanco Gutiérrrez. Se le protestó el penalty pitado a favor de los palentinos, pero su labor se puede considerar como buena.

Goles.

1-0. Minuto 30. Bustos, muy oportuno, aprovecha un rechace de Paco Ares para batirle. 1-1. Minuto 40. Gelo, de penalty. 2-1. Minuto 66. Juan Carlos, de gran disparo que se cuela por la misma escuadra.

Gorka

Comentario.

No tuvo suerte el Guardo en el primer encuentro de la temporada, perdiendo ante el Trespaderne, que aunque se mostró superior tuvo grandes dificultades para imponerse a un Guardo que bajo la batuta de Lalo dio una extraordinaria impresión, oponiendo mucha resistencia a los locales.

La primera mitad se jugó de poder a poder, con férreos marcajes por uno y otro bando y no sin cierto nerviosismo por la falta de acoplamiento en estos primeros compases de la temporada. Esto hizo que el fútbol practicado fuese poco brillante. En este período las mejores ocasiones para marcar estuvieron del lado de los palentinos, aunque no supieron aprovecharlas.

En la reanudación la decoración cambió por completo y desde el primer minuto el Trespaderne se lanzó al ataque en tromba sobre el área guardense, creando no pocas oportunidades de gol, sobre todo a raiz de la entrada en el terreno de juego de Juan Carlos, que dio una gran movilidad al centro del campo local.

Victoria pues merecida, pero muy trabajada, del equipo burgalés.

ATENCION!!

PRESENTACION EN ESPAÑA DEL
PARQUET FLOTANTE WALMA
"La revolución de los pavimentos de madera"
FERIA INTERNACIONAL DE MUESTRAS DE CASTILLA Y LEON

BMC MADERAS, S.A.
PABELLON ROJO STAND 365-6-7
PROFESIONALES CONCIERTEN CITA EN EL TELF. (983) 29 19 19. Sr. JUSTE. PARA GARANTIZAR UNA MEJOR ATENCION PERSONAL

CAMIONES RENAULT

Todas las versiones de 3'5 a 40 tonelada
Todas las motorizaciones de 90 a 420 HP
Véalos en **AUPASA.** Concesionario RENAULT vehículos industriales. Avda. Madrid, km. 2.

M.C.D.2022

ATLETISMO

La Cruz Roja no se presentó en el estadio de la Albericia de Santander

José Luis Carreira, lesionado, tuvo que ser retirado con una valla publicitaria

Madrid. (Efe).

El Club Atlético Olimpia, organizador de la "IV Reunión de Atletismo José Manuel Abascal", responsabiliza a la Cruz Roja de que el sábado no hubiera asistencias en La Albericia cuando José Luis Carreira se lesionó durante la prueba de 5.000 metros, según comunicó ayer a Efe.

Carreira permaneció en la pista con una dolorosa contractura muscular durante varuios minutos, atendido por los compañeros atletas, y hubo de ser retirado con la ayuda de una valla publicitaria, ya que en las pistas no había en ese momento ninguna camilla.

Los organizadores de la reunión, en la que se tributó homenaje a Abascal en su despedida de la competición activa, han remitido a Efe una carta, fechada el 1 de septiembre y dirigida a la presidenta de la Cruz Roja Española (Asamblea Regional de Cantabria), en la que solicita la presencia de una ambulancia a partir de las 16,30 horas del pasado sábado.

La Cruz Roja, en escrito fechado el 11 de septiembre, comunicó al Club Olimpia la confirmación del servicio solicitado para el día 16 y especifica que los gastos ocasionados por dicho servicio son de 5.000 ptas. (ambulancia, conductor y sanitario), "considerados como donativos para esta Institución", según expone en el escrito.

Abascal explicó que "la falta de una ambulancia es responsabilidad exclusiva de la Cruz Roja, ya que se habían cumplido todos los trámites y sólo faltaba efectuar el pago de las 5.000 Ptas., algo que, como es habitual, se iba a hacer en las propias instalaciones de La Albericia".

El atleta cántabro aseguró que hay, lunes, se pondrá en contacto con las autoridades de la Asamblea Regional de la Cruz Roja para averiguar las causas por las que no acudieron las asistencias a la reunión atlética del pasado sábado.

VEINTE KILOMETROS DE SAN SEBASTIAN: EL PORTUGUES REIS, VENCEDOR

San Sebastián. (Efe).

El atleta portugués Fernando Reis se proclamó vencedor de los Veinte Kilómetros de San Sebastián, en dura pugna con José Esteban Montiel y Diego García.

Desde el primer kilómetro, los favoritos impusieron un fuerte ritmo que destacó en cabeza a los tres atletas citados, junto con Francisco Javier Fontaneda, Pello Garín, Alberto Juzdado, Francisco Villameriel y Juan Francisco Romera como más destacados.

José Luis Carreira

Poco duró este grupo de corredores, ya que los tirones de Diego García dejaban el paquete en seis unidades al paso de los siete kilómetros, quedando descolgados Villameriel y Romera.

El ritmo de 20-42 en el séptimo kilómetro se mantuvo, más o menos, para el decimotercero (38-48), momento en el que sólo quedaban en cabeza el portugués Reis, Montiel y García.

El lusitano Fernando Reis se mantuvo agazapado hasta que se acercaron a los dos últimos kilímetros, instante en el que dio el cambio de ritmo definitivo que le llevó en solitario a meta, a pesar de la inicial respuesta de Montiel.

En féminas, la triunfadora fue Carmen Alda; Carmen Mingorance no pudo poner en apuros su victoria, mientras la maratoniana Elena Cobos obtenía un excelente tercer puesto dado el fuerte tren de la carrera.

CLASIFICACION

1.-Reis, 59-25.
2.-Montiel, 59-27.
3.-García, 59-44.
4.-Garín,1-00-19.
5.-Fontaneda, 1-00-25

FEMENINAS

1.-Carmen Alda, 1-12-04.
2.-Carmen Mingorance, 1-12-44.
3.-Elena Cobos, 1-13-24.

HOCKEY SOBRE PATINES

Portugal ganó la Copa Latina

España se clasificó tercera

Lisboa. (Efe).

La selección de esperanzas de Hockey sobre Patines de Portugal, conquistó ayer la Copa Latina, al vencer por 4-2 a los italianos, que se tuvieron que conformar con el segundo puesto.

La selección española, se clasificó en tercer lugar, tras la victoria que obtuvo ayer tarde, frente a Francia por 4-1.

Esta es la tercera edición de la Copa Latina de Hockey sobre Patines, modalidad que será incluida por primera vez en los próximos Juegos Olímpicos de Barcelona de 1992.

IBERDUERO-PALENCIA

Informa que en el día que se indica se cortará el servicio de energía eléctrica a las siguientes instalaciones:
DIA 19-09-89, MARTES:
DE 9 A 9,30 HORAS Y DE 14 A 14,30 HORAS:
Línea Grijota-Cascón de la Nava afectando a Grijota, Cascon de la Nava y los centros de tranformación de propiedad particular situados en los términos antes descitos.
El horario es aproximado. - Se ruegan disculpas.
Palencia, 18 de Septiembre de 1989

CICLISMO

Juan Tomás Martínez, del Lotus-Zahor, ganador del Criterium de Carranza

Carranza (Vizcaya). (Efe).

Juan Tomás Martínez, del Lotus-Zahor, se ha proclomado vencedor del Criterium Ciclista disputado en la localidad vizcaína de Carranza, con 20 profesionales y 3 aficionados en la línea de salida.

Aunque "el Volcán de Baracaldo" no so anotó ninguna de las pruebas parciales, sumó la máxima puntuación en el cómputo total, seguido de Arsenio González, Juan Carlos González Salvador, Iñaki Gastón y Javier Murgialdai.

El triunfo en la prueba de fondo, disputada sobre 25 vueltas, fue para Andonio Balboa, del Kelme, con segundo puesto para su compañero de equipo, Iñaki Gastón, y tercero para Juan Carlos González Salvador, del Reynolds.

En la eliminación, también sobre 25 vueltas, la victoria fue para Javier Murgialdai (BH), quien se clasificó por delante de Juan Tomás Martínez (Lotus-Zahor) y Rubén Gorospe (Reynolds).

La tercera y última manga, la de puntuación, se la adjudicó Arsenio González (Teka), segundo fue Juan Tomás, y tercero Julián Gorospe (Reynolds).

De los tres aficionados que tomaron parte en la prueba, destacó la actuación de Sergio González, del Wibrolok, quien consiguió codearse con los profesionales y clasificarse en undécima posición.

CLASIFICACION

1.-Juan Tomás Martínez (Lotus-Zahor).
2.-Arsenio González (Teka).
3.-Juan Carlos González Salvador (Reynolds).
4.-IÑaki Gastón (Kelme).
5.-Javier Murgialdai (BH).
6.-Andoni Balboa (Kelme).
7.-Miguel Indurain (Reynolds).
8.-Jon Unzaga (Seur).
9.-Rubén Gorospe (Reynolds).
10.-Julián Gorospe (Reynols).

Premio de la combatividad: Rubén Gorospe.

Más violencia en el fútbol

Graves altercados tras un partido en Hamburgo

Hamburgo. (Efe).

Dos mujeres de 20 y 21 años sufrieron heridas y 22 personas fueron detenidas por la policía como consecuencia de los altercados violentos que se produjeron el sábado en Hamburgo después del partido de fútbol entre los dos equipos de la capital, el FC Sankt Pauli y el Hamburgo.

A la salida del estadio se enzarzaron en una pelea los seguidores de ambos equipos y las dos jóvenes sufrieron heridas al recibir botellazos en la cabeza.

Poco más tarde unos 60 "cabezas rapadas" se enfrentaron con seguidores de ambos equipos en la estación central y la policía tuvo que intervenir de nuevo para calmar los ánimos.

MANOLO, DEL FIGUERAS, INGRESADO EN UNA CLINICA

Figueras (Gerona). (Efe).

Manuel Muñoz "Manolo" delantero del Figueras que resultó lesionado ayer tarde en el transcurso del encuentro que su equipo disputó contra el Huelva, ha sido ingresado en una clínica.

M.C.D.2022

Roberto Domínguez cortó la única oreja en la corrida de Teruel

Reaparición de Curro Romero en Salamanca, que abandonó la Plaza entre almohadillazos

Esplá cortó la primera oreja de la feria de Valladolid

Teruel. (Efe).

El matador de toros Roberto Domínguez cortó la única oreja en la corrida celebrada ayer en Teruel con motivo de las fiestas del Jamón.

Se lidiaron toros de Fermín Bohórquez, bien presentados y mansos.

Julio Robles, ovación y silencio.

Roberto Domínguez, palmas y una oreja.

Justo Benítez, ovación en ambos.

La plaza registró media entrada.

Lo que en principio iba a ser una corrida en la que el torero turolense Justo Benítez se despidiera de los ruedos, al final sólo fue la despedida de éste ante sus paisanos, debido a que ayer fue incluido en los carteles de la próxima feria del Pilar de Zaragoza, donde dará el adiós definitivo a la profesión.

Benítez toreó bien con la mano derecha a su primero, al que remató mal con el estoque. Puso todo el empeño el torero-empresario-apoderado en conseguir el éxito con el sexto. Quite por chicuelinas, lucido tercio de banderillas y faena voluntariosa, aunque con altibajos.

Julio Robles realizó una faena desigual a su primero, al que mató de una estocada habilidosa, estuvo más entonado y decidido con el cuarto, en una labor que resultó larga, por lo que le costaba arrancarse al toro, pero en la que hubo pases de calidad y un mal uso de los aceros.

Al manso segundo Roberto Domínguez lo toreó forzado, abusando de "zapatillazos" para provocar las embestidas de un toroque le hizo recorrer la plaza por la falta de mando en la muleta de su matador. Tampoco tuvo brillantez, salvo en contadas ocasiones con la mano derecha, la faena del quinto. La estocada y su clásico descabello le hicieron cortar una oreja.

BRONCA PARA CURRO ROMERO EN SALAMANCA

Salamanca. (Efe).

La sexta corrida mixta de la feria de Salamanca, que registró la reaparición de Curro Romero tras la cogida que sufrió en Aranjuez, terminó ayer con fuertes broncas al torero, despedido entre almodillazos, mientras que Rafael de Paula estuvo voluntarioso y artista ante toros bien armados.

Se lidiaron cuatro toros de Jandilla, astifinos y con cuajo, que tuvieron buen comportamiento en varas, aunque escarbaron y entre los que destacó el cuarto, a pesar de su figura desgarbada. Dos novillos de la misma ganadería, pequeño el primero y más cuajado el segundo, pero ambos sin cara.

Curro Romero, bronca y bronca.

Curro Romero

Rafael de Paula, división de opiniones y ovación y saludos.

Julio Aparicio, ovación y silencio.

La plaza registró tres cuartos de entrada, en tarde con viento que molestó en pasajes de la lidia.

Curro Romero trazó dos "faenas" parejas entre la rechifla y las broncas del público, ya que se limitó a dar doblones y retortijones a toros bien armados. Al primero lo mató de pinchazo, metisaca en la paletilla, descabello, pinchado y media ladeada, y a su segundo de dos pinchazos y media en la paletilla.

Rafael de Paula se mostró desconocido por su pundonor, ya que en los dos toros estuvo decidido ante animales con agujas y trapío, y cambió de tercio a su segundo con una sola vara. En los dos toros lanceó con gusto por verónicas, y puso al público en pie al rematar en el quinto con una media desmayada.

Al primer toro, Paula le instrumentó una bella serie de derechazos, cimbreando la figura, y algunos destellos y pinceladas en pases sueltos. En su segundo, toreó por la derecha a media altura a un toro de respeto, al que sacó pases en diferentes momentos para rematar con pases de pechos, aunque estropeó su entrega con un molinete.

Mató de pinchazo, con carrera del diestro que, de nuevo volvió a correr al cobrar una estocada en los bajos, tras haberse perfilado desde lejos, para terminar chocando contra las tablas en su huida.

Julio Aparicio tuvo enfrente dos novilletes sin cara, ante los que no estuvo inspirado, aunque en el primero dio distancias y evidenció técnica por la izquierda, además de ofrecer variedad con sus cambios de manos ayudados y trincheras de bonita factura, mientras que en el último se limitó a ensayar algunas series en los medios. Mató al primero de estocada trasera y tres descabellos, y al último de estocada que asoma.

Parearon bien Pepín López, de la cuadrilla de Paula, al segundo y Salvador Mateo, al primer novillo de Aparicio. Actuó como sobresaliente el matador Julio Norte.

ESPLA TRIUNFO EN LA PRIMERA DE FERIA DE VALLADOLID

Valladolid. (Efe).

Luis Francisco Esplá cortó la única oreja de la tarde y fue el triunfador de la primera corrida de la feria de Valladolid, celebrada hoy.

Se lidiaron cinco toros de José Benítez Cubero, de Arjona (Sevilla), y uno de Campos Peña, lidiado en segundo lugar, que sustituyó a otro de Benítez Cubero devuelto a los corrales por cojo.

Blandos primero, tercero y sexto, dieron un extraordinario juego el cuarto y quinto. El de Campos Peña fue un manso ilidiable.

Luis Francisco Esplá, saludos y oreja.

Víctor Mendes, saludos y saludos.

Vicente Ruiz "El Soro", silencio y silencio.

La plaza registró tres cuartos de entrada, en tarde de agradable temperatura.

VUELTA AL RUEDO DE LA CUADRILLA DE AMORES EN BARCELONA

Barcelona. (Efe).

La cuadrilla del matador Alvaro Amores, que en ese momento estaba en la enfermería a causa de un varetazo leve, dio la única vuelta al ruedo en la corrida de toros celebrada ayer en la Monumental de Barcelona.

Se lidiaron cinco toros de Isaías y Tulio Vázquez y uno –el segundo– de Hermanos Santamaría, de mal juego en conjunto.

Miguel Vera, pitos de ambos.

Alvaro Amores, vuelta de la cuadrilla tras petición de oreja y ovación.

Roberto Domínguez

El francés **Stephan Fernández Meca,** palmas y silencio.

La plaza registró una floja entrada.

Miguel Vera se mostró desconfiado ante su distraído primero, lo mismo que le sucedió en el cuarto. Mató mal y fue pitado.

Alvaro Amores realizó una faena valiente al de Hermanos Santamaría, al que aguantó sus fuertes tarascadas, una de las cuales le alcanzó al rematar un muletazo.

Para Amores se solicitó la oreja y su cuadrilla dio la vuelta al ruedo, ya que el diestro pasó a la enfermería para ser asistido de un varetazo sin importancia.

Al quinto le hizo una faena porfiona, pero de imposible lucimiento.

Fernández Meca, que se presentaba en Barcelona, se mostró poco placeado ante un toro manso, limitándose a trastear a su enemigo. En el sexto puso voluntad, logrando algún buen muletazo aislado.

CARTAGENA TRIUNFADOR EN LA CORRIDA DE REJONES DE MURCIA

Murcia. (Efe).

El jinete alicantino Ginés Cartagena, que cortó tres orejas –dos de ellas en colleras con Antonio Carreas– fue le triunfador de la corrida de rejones que ayer cerró la feria taurina de Murcia.

Se lidiaron seis toros de Fermín Bohórquez, que dieron buen juego.

Antonio Correas, ovación.

Ginés Cartagena, una oreja.

Fermín Bohórquez, hijo, vuelta al ruedo.

Luis Domecq, silencio.

En colleras: Correas y Cartagena, dos orejas; Bohórquez y Domecq, silencio.

La plaza casi se llenó.

LOZANO Y "TAURINA" A HOMBROS EN FUENSALIDA

Fuensalida (Toledo). (Efe).

Los matadores Fernando Lozano y Carlos Collado "Niño de la Taurina" salieron a hombros al final de la corrida de toros celebrada ayer en Fuensalida, en la que actuaron mano a mano.

Se lidiaron cuatro toros de Carlos Núñez y dos –primero y segundo– de Marcos Núñez, que resultaron mansotes.

Fernando Lozano, oreja, oreja y vuelta.

"Niño de la Taurina", oreja, dos orejas y vuelta.

La plaza se llenó.

EL NOVILLERO FUE EL UNICO QUE CORTO OREJA EN EL FESTIVAL DE MEJORADA DEL CAMPO

Mejorada del Campo (Madrid). (Efe).

El novillero Ricardo Sánchez fue el único que cortó una oreja en el festival celebrado hoy en esta localidad, en el que alternó con un rejoneador y tres matadores de toros.

Se lidiaron novillos de Alfredo Quintas, desiguales.

El rejoneador **Angel Peralta,** vuelta al ruedo.

Emilio Oliva, ovación.

Sánchez Cubero, vuelta al ruedo.

José Pedro Prados "El Fundi", palmas.

Ricardo Sánchez, una oreja.

La plaza registró casi lleno.

RABOS PARA CAMPUZANO Y "BONI" EN NAVALPERAL DE PINARES

Navalperal de Pinares (Avila). (Efe).

Los matadores José Antonio Campuzano y Rafael Perea "Boni" cortaron los máximos trofeos en el festival celebrado hay en Navalperal de Pinares.

Se lidiaron novillos de "Peñajara", que dieron buen juego salvo el último.

El rejoneador **Alejandro Fernández Roldán,** dos orejas.

José Antonio Campuzano, dos orejas y rabo.

Rafael Perea "Boni", dos orejas y rabo.

Juan Cuéllar, ovación.

La plaza se llenó.

M.C.D.2022

Madrid. (Por Juan Miguel Núñez, de Efe).

La flojera de los astados de Algarra fue la excusa para que, tras un verano de silencio, reapareciera ayer el tendido de los "ultra-críticos", el "siete", con sus tópicos de sinrazón e intrasigencia, sus airadas e incomprensibles fobias, para hacer el espectáculo taurino en Las Ventas cada día más injusto y aburrido.

FICHA DEL FESTEJO

Cinco novillos de Luis Algarra, correctos de presentación y tan bravos como flojos, sobre todo los lidiados en primer y tercer lugar. El cuarto manseó y el sexto –el único que no se cayó– fue excelente. Devuelto por inválido el segundo fue sustituido por un sobrero de "Barcial", basto y difícil. El quinto, de Couto Fornilhos, mansurrón y con movilidad, pero pegajoso.

Antonio Posada (estocada y un descabello) silencio y (tres pinchazos y estocada) silencio.

Miguel Rodríguez (pinchazo y estocada) ovación y (estocada y tres descabellos) petición de oreja, negándose a dar la vuelta al ruedo por las injustas protestas del "siete".

Denís Loré (seis pinchazos y casi entera) silencio tras un aviso con el novillo caído y (estocada) ovación.

Algo menos de media plaza en tarde apacible.

Protagonista, "el siete"

Increíble el comportamiento que cierto sector del tendido, concretamente el que se sienta en las localidades medias del "siete", ha adquirido en los últimos en "Las Ventas", producto de campañas falsamente redentoristas.

Con la presunción de reivindicar la pureza y autenticidad del espectáculo, lo único que consigue hasta ahora este grupo de "entendidos" (más bien enterados) es la confusión del público, la irritación del verdadero aficionado y el lógico desánimo de los únicos protagonistas que tiene de verdad el espectáculo, los toreros.

A toda costa "el siete" quiso cargarse el festejo de hoy, y a punto estuvo de conseguirlo.

NOVILLADAS

Los ultracríticos del «siete» cabalgan de nuevo en Las Ventas

Juan Pedro Galán y Antonio Punta dieron una vuelta al ruedo en Sevilla

Nada más saltar a la arena el primer novillo y mientras el debutante Antonio Posada lo lanceaba rodilla en tierra con muy buen estilo, ya estaban las protestas. Un novillo algo justo de fuerzas, pero sobrado de bravura, y quizás, incomprensiblemente, sería lo segundo lo que más molestaba.

Luego el astado iría a menos, cada vez más claudicante, y, en consecuencia, las protestas empezaban a ser justificadas. Posada puso voluntad, pero, con el novillo también en contra, poco pudo lucir, aunque se entregó en la estocada, montando la espada atrás y empujándola con el pecho, matando "arriba" y de verdad.

El cuarto manseó, lógicamente no se cayó (el manso nunca se entrega) pero tampoco colacoró con el torero. Y el animoso Posada vio frustradas sus ilusiones.

La complacencia de los "ultra" se hace notar, mejor que con su silencio en los momentos más fracasados del festejo, con las ovaciones a los mansos y a los astados de fea presentación, como ocurrió en el zancudo, altote y feo sobrero de "Barcial", al que aplaudieron de salida, mientras se frenaba a los capotes que quería robar echando las manos por delante.

Miguel Rodríguez se hizo con este difícil sobrero lanceándolo por la cara y saliéndose hacia afuera, le puso más banderillas al suelo que al novillo, y tampoco pudo centrarse con la muleta, pues el novillo se quedaba corto y buscaba.

En el quinto, el remiendo portugués, otro con hechuras de mucho (Rodríguez no mató ninguno de los ovillos titulares anunciados) lució un toreo a la verónica muy templado, embraguetado y de manos bajas. Esta vez acertó con "los palos", reuniendo los tres pares en todo lo

Juan Pedro Galán

alto, y con la muleta estuvo muy dispuesto y con gusto, quizás un punto embarullado por el inconveniente de que el novillo era pegajoso y echaba la cara arriba.

Miguel Rodríguez toreó en las series por la derecha con gusto, adelantando y bajando la mano, trayéndose siempre al novillo hacia adentro, tratando de rematar los pases en la cadera, mientras el "listo" de turno clamaba porque "se le va sin torear". A la estocada siguieron tres descabellos y ello impidió que pudiera pasear la oreja.

El francés Denís Loré no le echaron muchas cuentas, ni los "críticos" ni el gran público, por su toreo, excesivamente frío y anodino. Nada pudo hacer con el primero de su lote, tan bravito, que embestía con el hocico casi haciendo un surco, que acabó pegándose dos vueltas de campana al hincar los pitones en la arena, y acusando el lógico quebranto en flojerea y embestida corta.

El sexto fue un dechado de bravura, de excelente tranco, iba largo y repetía, coble y dejando siempre colocarse al torero, que, demasiado envarado (sion cintura), corrió la mano cuantas veces metió la cara el astado en el engaño, de acá para allá, pero siempre en línea recta, la línea más fría para expresarse artísticamente. Este novillo sí que se fue sin torear.

VUELTAS AL RUEDO PARA GALAN Y PUNTA EN LA MAESTRANZA

Sevilla. (Efe).

Los diestros Juan Pedro Galán y Antonio Punta dieron una vuelta al ruedo cada uno en la novillada celebrada ayer en el coso de la Real Maestranza de Sevilla.

Se lidiaron novillos de Fermín Bohórquez, de bonita presentación y manejables, salvo el quinto.

Juan Pedro Galán, silencio y vuelta.

Antonio Punta,vuelta y ovación.

José Luis Peralta, silencio y silencio tras aviso.

En las cuadrillas destacaron Pedro Mariscal y Manuel Luque.

Algo más de medio aforo en el coso maestrante.

SIN TROFEOS EN LA NOVILLADA DE VALENCIA

Valencia. (Efe).

La ausencia de casta y clase de los novillos lidiados ayer en el coso valenciano fue una de las causas determinantes para que los toreros no obtuviesen ningun trofeo a pesar de derrochar ganas y voluntad.

Se lidiaron cinco novillos de Laurentino Carrascosa, grandes, fuertes y duros, que mansearon con los caballos y llegaron a la muleta con dificultades y algunos con peligro, y uno de Hermanos Sampedro, que abrió plaza, b ien presentado, pero igualmente manso.

Edgar Zúñiga "Joselillo de Colombia", ovación y vuelta.

Manolo Perpiñán, palmas en los dos.

Tomás Garibo, que debutaba con picadores, vuelta con algunas protestas y dos vueltas.

Entrada aceptable en tarde espléndida.

"Joselillo" en el primero se mostró voluntarioso, pero sin alcanzar lucimiento en una faena a la que le faltó unidad y ligazón. En el cuarto, el colombiano se lució al torear con el capote con variedad y buenas maneras. Con la muleta destacaron dos series templadas con la mano izquierda en las que corrió bien la mano, aunque el conjunto de su cometido pecó de encimismo.

Manolo Perpiñán se limitó en el segundo a realizar una faena de aliño. En el quinto, el valenciano tampoco tuvo mejor suerte, a pesar de poner voluntad y deseos de agradar, pero la bronquedad del astado le impidió lucirse.

Tomás Garibo banderilleó al tercero con más voluntad que acierto. Con la franela estuvo valiente en una faena en la que sufrió una aparatosa cogida de la que salió indemne. En el sexto, Garibo volvió a parear, esta vez con mejor fortuna que en el anterior. Con la muleta el valenciano derrochó valor y voluntad en una labor que sus paisanos jalearon con fueza.

Tres orejas y un rabo cortó «El millonario» en Bolaños (Ciudad Real)

En Nájera sólo se pudieron lidiar cinco novillos

Bolaños (Ciudad Real). (Efe).

Oscar Roberto "El Millonario" y Félix Jesús Rodríguez se repartieron siete orejas y dos rabos en la novillada sin picadores celebrada hoy con motivo de la feria de Bolaños de Calatrava (Ciudad Real).

Cinco novillos de José Escolar que dieron buen juego.

El rejoneador **Vicente Magro,** silencio.

"El Millonario", dos orejas y rabo y una oreja.

Félix Jesús Rodríguez, dos orejas y dos orejas y rabo. Salió a hombros.

La plaza registró dos tercios de entrada.

FALTO UN NOVILLO EN EL SEGUNDO FESTEJO DE LA FERIA DE NAJERA

Nájera (La Rioja). (Efe).

En el segundo festejo de la feria de noveles de Nájera, celebrado ayer, sólo se pudieron lidiar cinco novillos, al inutilizarse dos de los programados y sólo haber un sobrero.

Los cinco novillos lidiados, de Antonio Pérez de San Fernando (Salamanca), resultaron muy flojos.

Joselito Rus, de Jaén, vuelta y silencio tras dos avisos.

Marcos Sánchez Mejías, de Sevilla, vuelta en ambos.

Francisco Cervantes, de Alicante, vuelta y petición de oreja en el único que mató.

Media entrada en los tendidos.

DOS OREJAS PARA "CHAMACO" EN JEREZ

Jerez de la Frontera (Cádiz). (Efe).

El novillero Antonio Borrero "Chámaco" cortó dos orejas en el festejo celebrado hoy en Jerez con motivo de las fiestas de la Vendimia.

Se lidiaron novillos de "El Torreón", bien presentados y manejables.

Martín Pareja Obregón, palmas y silencio.

Antonio Borrego "Chamaco", Oreja y oreja.

Juan José Padilla, que debutaba con picadores, oreja y vuelta.

Algo menos de media entrada.

EXCMA. DIPUTACION PROVINCIAL DE PALENCIA

Departamento de Cultura

ESCUELA DE DANZA Y DULZAINA

Se pone en conocimiento general que del día 20 al 30 del presente mes de septiembre permanecerá abierta la matrícula de las Escuelas de Danza y Dulzaina en el Centro Cultural Provincial, Plaza Abilio Calderón s/n, de 10 a 13 horas.

M.C.D.2022

El Instituto de Recursos Naturales y Agrobiología, dependiente del CSIC, permanecerá en Salamanca

Salamanca (ICAL).-El presidente del Consejo Superior de Investigaciones Científicas (CSIF), Emilio Muñoz Ruiz, manifestó en Salamanca que el Instituto de Recursos Naturales y Agrobiología continuará en la ciudad, a pesar de los problemas por los que ha atravesado últimamente, y que el nuevo director del centro se esforzará en situar al IRNA "en la punta de lanza de la investigación y el desarrollo en España y, por descontado, con especial incidencia en la región".

El IRNA, Instituto de Investigación que forma parte de la red de centros dependientes del Consejo Superior de Investigaciones Científicas para la experimentación y el estudio avanzado en todos los frentes del desarrollo científico, está emprendiendo una verdadera reorientación en sus actividades y desde su sede en la capital salmantina se espera que esas experiencias den muchos frutos en Castilla y León por ser donde está ubicado, según el presidente del CSIC.

Emilio Muñoz añadió que la investigación es, cada vez más, "un elemento claro de la política social y económica de todos los estados, y no sólo de los estados individualmente sino de las agrupaciones de estados, como ocurre en el caso de la Comunidad Europea". La investigación va entrando en la dinámica cotidiana y en ella el CSIC trata de ocupar un lugar central aunque, en opinión de su presidente, la enorme heterogeneidad de los temas que investiga -siendo uno de sus mejores activos– es un gran inconveniente.

Finalmente, señaló que la distribución geográfica de los intitutos dependientes del CSIC no responde a lo que, posiblemente, debería ser, ya que están en su gran mayoría concentrados en Madrid. De ahí, la importancia de la ubicación del IRNA en Castilla y León como un centro "estratégico dentro de la región".

Triple fusión de cooperativas vinícolas en el Bierzo

León (ICAL).-La puesta en marcha de una campaña vinícola común constituye el primer punto de acuerdo para la fusión definitiva entre las cooperativas de Camponaraya, Cacabelos y Cabañas Raras, las tres más importantes del Bierzo. El objetivo primordial que, a corto plazo, persiguen las tres bodegas bercianas con la fusión consiste en la constitución de una cooperativa de segundo grado y, posteriormente, en una Agrupación de Productores Agrarios.

Los representantes de las tres cooperativas bercianas han llegado a un acuerdo para iniciar los trámites precisos, encaminados a la constitución de una cooperativa de segundo grado. Hasta que la constitución sea oficial se formará un consejo superior, integrado por los presidentes de las bodegas fusionadas, cuyas resoluciones serán acatadas unánimemente en pro de la gestión comunitaria.

El nombramiento de interventores con poder para fiscalizar la marcha de las tres cooperativas, miembros de la agrupación, así como de un equipo de personal que asesore a los presidentes en las diferentes materias que exijan este concejo paralizarán el perfecto funcionamiento temporal de la mencionada agrupación bodeguera.

El inminente comienzo de la temporada de la vendimia traerá consigo la creación de una comisión de expertos técnicos que se ocupará de marcar las pautas a seguir tras la recogida de la cosecha y de diseñar las normas para unificar la elaboración de los vinos, así como la tipificación de los caldos.

La unión de estas tres cooperativas permitirá por vez primera la comercialización conjunta de los caldos bercianos y la unificación de criterios en todos los aspectos comerciales con la consiguiente mejora en la calidad de los productos.

Los ecologistas de Soria aceptan el diálogo si se paralizan las obras del aparcamiento subterráneo

Soria (ICAL).-La clave de la polémica establecida en torno a la construcción del aparcamiento subterráneo en la plaza San Esteban de Soria, parece ser la palabra diálogo. La Asociación Soriana para la Defensa y Estudio de la Naturaleza (ASDEN) acepta el debate sobre temas de medio ambiente propuesto por el teniente alcalde, Agustín Latorre, con la condición de que se paralicen totalmente las obras hasta la celebración del mismo, centrado de manera específica en el problema de la plaza.

La oposición socialista en el Ayuntamiento estaría dispuesta a replantearse la ubicación del aparcamiento. El emplazamiento actual fue aprobado por unanimidad, aunque los socialistas afirman haberse opuesto, y haber dado como lugar más idóneo el Espolón. Quien sí pide diálogo es el segundo teniente de alcalde del Ayuntamiento y el alcalde en funciones, a quien los ecologistas contestaron haber razones objetivas para la protesta popular, materializada en más de tres mil firmas.

De momento, hasta que ese debate a puerta abierta se produzca, los ecologistas responden a dos aspectos de la polémica. En primer lugar, frente a la opinión de Latorre que asegura que la alegación está fuera de plazo, ASDEN dispone de la carta registrada en el día 7 de septiembre. Según esto la reclamación ecologista fue presentada en el último día de plazo legal.

El segundo aspecto está relacionado con la duda que ASDEN mantiene sobre el éxito del trasplante de los árboles. Izquierda Unida remitió un comunicado en el que apoya las propuestas ecologistas, reivindicando el mantenimiento de los árboles en el lugar que ocupan y pidiendo una fórmula viable del aparcamiento sin talar el paisaje urbano. También la Asociación de Amigos del Museo Numantino manifestó su preocupación por el posible deterioro ecológico y urbanístico de la zona.

Por último, la Comisión de Patrimonio de la Junta solicitó el proyecto técnico sobre la construcción del aparcamiento subterráneo al objeto de efectuar un seguimiento arqueológico de las obras. En este sentido, la ponencia técnica se reúne el tres de octubre próximo y sus conclusiones serán examinadas por la comisión el día 9 o 16.

Miles de peces muertos en el río Arlanza por un vertido puntual

MILES.-pág. 29

Burgos (ICAL).-El servicio de Medio Natural de la Junta ha localizado, tras la denuncia de un particular, varios miles de peces muertos en las aguas del río Arlanza, en un tramo de dos kilómetros en el término burgalés de Santillán. Los análisis han demostrado que la causa de la muerte masiva de peces fue un vertido puntual y, según los técnicos del citado servicio, pudo haber sido un detergente o lejía utilizado al lavar una cisterna o un depósito.

La mayor parte de los peces muertos son barbos y bogas, aunque también se recogió una trucha de kilo y medio de peso, que totalizan unos setecientos kilos. El producto vertido en el río no pudo ser diluido, a causa del escaso caudal del Arlanza en estas fechas, lo que provocó la enorme mortandad.

No obstante, este atentado ecológico sólo es uno más de los numerosos y frecuentes que se han producido a lo largo de la primavera y el verano en la provincia de Burgos y que han afectado también a los ríos Aranzuelo, Cerezo, Hormazas, Trueba, Trión y Ubierna; los tres últimos han sufrido la práctica desaparición de la trucha en sus aguas. Una de las causas más frecuentes de la rápida disminución del caudal es, según los técnicos del servicio de Medio Natural, los riegos incontrolados que, unidos a la falta de agua por falta de lluvias, ocasionan graves problemas a la supervivencia de los peces.

M.C.D.2022

Dos etarras muertos en un tiroteo de IRUN

Desarticulado el comando «Araba» de ETA

Se han registrado 26 detenciones en el País Vasco

Madrid. (Efe).

La Guardia Cuvil desarticuló este fin de semana el comando "araba" de ETA militar, en una operación realizada en las tres provincias vascas que se inició en la noche del sábado en Irún, a partir de un tiroteo en el que murieron dos etarras, un tercero fue detenido y resultaron heridos tres guardias civiles.

El director general de la Guardia Civil, Luis Roldán, confirmó hoy en San Sebastián la importancia de esta operación de las Fuerzas de Seguridad del Estado, en la que se han detenido a 26 presuntos etarras y se han requisado numerosas armas y explosivos en Aracaldo (Vizcaya), Alava y Guipúzcoa.

La operación desarrollada por la Guardia Civil para la desarticulación del comando "Araba" de ETA, a cuyos miembros se les imputan 39 asesinatos, supone "un paso más en la erradicación de la violencia en el País Vasco y en definitiva en toda España", según Luis Roldán.

LOS ETARRAS MUERTOS

Acompañado por el general Almiñano, jefe de la Guardia Civil, y el gobernador civil de Guipúzcoa, José Ramón Goñi Tirapu, el director general confirmó que los dos etarras muertos en Irún fueron Juan Ayarbide Aramburu, "Txiribita", y Manuel Uriobarrenechea Betanzos "Manu".

Ambos estaban acusados de pertenecer al comando "Araba" de ETA militar junto a Juan Carlos Arruti Azpitarte "Paterra", detenido en el tiroteo junto con los otros dos ocupantes del camión, el conductor José Antonio Múgica Huici y Manuel González Rodríguez, considerado miembro de un comando "legal" (no fichado) de ETA.

Según reveló Luis Roldán, la labor desarrollada por la Guardia Civil a lo largo de los últimos meses permitió tener el "convencimiento suficiente de que en el camión viajaban tres delincuentes con un número de asesinatos importantes".

Fueron seis los agentes encargados de dar el alto, en el peaje de la autopista A-8, en Irún, al vehículo con el que los terroristas pretendían huir a Francia.

"Podemos pensar con cierta aproximación que como consecuencia del enfrentamiento registrado hace varias semanas en Vitoria entre miembros de este comando y fuerzas del cuerpo, así como de la acción policial, consideraron oportuno buscar acomodo en Francia por razones de seguridad", comentó Roldán.

Los tres terroristas viajaban escondidos entre los tablones de madera que transportaba el camión, ocultos por la lona que cubría la carga y que levantaron para lanzar una granada contra los agentes cuando éstos procedían a registrar el vehículo.

Los guardias civiles repelieron la agresión y en el tiroteo resultaron mueros Urionabarrenechea "Manu" y Oyarbide "Txiribita", a quien le explotó una de las granadas que llevaba, según reveló Roldán.

TRES GUARDIAS CIVILES HERIDOS

30u30u0e0 Tres guardias civiles fueron alcanzados "unos por balas y otros por esquirla de granada" y trasladados a centros sanitarios de San Sebastián, permaneciendo todavía uno de ellos ingresado.

En el interior del camión fueron encontrados tres subfusiles MAT, una pistola Star, tres pistolas Browning, un revólver Taurus y otras granadas de mano, además de documentación falsa.

VEINTISEIS DETENIDOS

Como consecuencia de las investigaciones llevadas a cabo por la Guardia Civil y que todavía prosiguen, un total de 26 personas fueron detenidas en las últimas horas, nueve en Guipúzcoa, trece en Alava y cuatro en Vizcaya.

Entre los detenidos, según precisó Roldán, se encuentran tres miembros de un comando "legal" que operaba en Alava apoyando a los tres "liberados" del grupo desarticulado.

225 KILOS DE AMONAL

Este comando "legal" disponía de un "zulo" (agujero) en Aracaldo el que, entre otro m aterial, fueron encontrados 225 kilos de explosivo amonal.

Uno de los tres guardias civiles que resultaron heridos en el tiroteo de Irún permanece ingresado en un centro sanitario de San Sebastián, con una herida en la cebeza que, según fuentes médicas, no reviste gravedad, por lo que se espera que en las próximas horas pueda ser dado de alta.

CONCENTRACIONES SILENCIOSAS

Entre tanto, la Coordinadora Gesto por la Paz convocó en Bilbao un total de 43 concentraciones silenciosas en el País Vasco, con las que pretenden "expresar el dolor que nos produce la pérdida de vidas humanas, en este caso en las personas de dos activistas de ETA".

En un comunicado remitido ayer la Coordinadora Gesto por Paz, dijo, refiriéndose al tiroteo de Irún, que "estas muertes ponen de manifiesto lo absurdo e inútil de la violencia que padecemos en Euskadi".

"Queremos pedir a ETA –agregaron– que se disuelva cuanto antes para evitar que se siga derramando sangre inútilmente".

INCIDENTES

Por otra parte, las Gestoras Pro-Amnistía de Euskadi convocaron dos concentraciones y manifestaciones en Rentería y Hernani, respectivamente, en protesta por los sucesos registrados en Irún.

En Rentería (Guipúzcoa), un autobúa fue cruzado e incendiado por un grupo de personas en la carretera nacional N-I, al parecer en protesta por el tiroteo.

Asimismo durante la noche fueron colocadas distintas barricadas en diferentes puntos de la carretera nacional N-I, también a su paso por Rentería, que dificultaron la circulación hasta ser retiradas.

A lo largo del día, una sucursal bancaria y tres autobuses fueron incendiados en Guipúzcoa por grupos de personas que protestaban por la muerte de dos miembros de ETA, en tanto que en distintas localidades del País Vasco se reunieron asambleas y manifestaciones convovadas por las Gestoras Pro-Amnistía.

Los «etarras de Irún», implicados en 50 delitos de asesinato que costaron la vida a 39 personas

Madrid. (Efe).

Los tres integrantes del comando "Araba" de ETA militar, dos de los cuales murieron en un enfrentamiento con la Guardia Civil, están presuntamente implicados en 50 delitos de asesinato que costaron la vida a 39 personas, según datos facilitados 78), guardia civil José Fragoso, en Oyarzun (16-2-82), guardia civil Modesto Martín, en Rentería (15-3-82), cuatro víctimas en ametrallamiento de dos coches policiales, en Ventas de Perurena (14-9-92), del paisano Cándido Acuña, en Rentería (12-10-83).

Se le atribuye asimismo participación en los asesinatos del taxista Pablo Caraza, en Rentería (9-12-83), del guardia civil Pedro Ballesteros, en Durango (19-3-88), del general Azcárraga en Salvatierra (27-3-88), de dos policías nacionales, en Vitoria (15-4-88) y de dos miembros del a Efe por fuentes de la Seguridad del Estado.

Manuel Urionabarrenechea Betanzos, alias "Manu", supuesto dirigente del comando; Juan María Oyarbide Aramburu, alias "Txiribita", y Juan Carlos Urruti Aizpitarte, alias "Paterra" y único superviviente de los tres, podrían haber participado, entre otros, en los siguientes hechos delictivos.

A Urionabarrenechea, "Manu", se le achaca la participación en 16 asesinatos en las personas del guardia civil Alberto Villena, en Lequeitio (14-10-Cuerpo Nacional de Policía en Izurza (19-9-88).

A Juan María Oyarbide, alias "Txiribita", se le considera participante en 25 asesinatos cometidos contra el guardia civil José Díaz , en Andoaín (3-2-79), tres policías nacionales en cuartel de Loyola de San Sebastián (7-4.79), dos guardias civiles en Herrera Pasajes (28-7-79), dos guardias civiles en Orgoizyeta (16-5-80), cuatro guardias civiles en un restaurante de Marquina (20-9-80) y un estanquero en Eibar (7-10-80(.

Se le achaca además su participación en los asesinatos de un policía nacional y un paisano en Eibar (6-11-80), un guardia civil en Eibar (17-11-80), guardia civil José Fragoso, en Oyarzun (16-2-82), guardia civil Modesto Martín, en Rentería (15-3-82), custro policías nacionales en Ventas de Perurena (14-9.82), capitán de la Guardia Civil retirado José Jiménez (9.12.82), policía nacional Pablo Sánchez, en Urnieta (16-9-83) y el taxista de Rentería Pablo Carranza (9-12-83).

Juan Carlos Arruti, alias "Paterra", único superviviente de la operación antiterrorista, habría participado, según fuentes policiales, en nueve asesinatos cometidos contra el jefe de personal de la empresa Michelín Jesús Casanova Salazar (6-5-78) y el fotógrafo Germán Fernández López en la localidad guipuzcoana de Villarreal de Urechu (27-10-79).

Otros asesinatos en los que, según las fuerzas de la Seguridad del Estado, se detectó la participación de "Paterra" son los de tres paisanos en el bar Alejandro de Azcoitia (28-6-79), miembro de UCD en Elgoibar Jaime Arrese (23-10-80), miembro del PSOE de Zumárraga Germán González (27-10-80) y dos policías nacionales en la ermita del Alto de Armencia (6-8-87).

"Paterra", a quien se le atribuye participación en el secuestro de Francisco Limousin, en Tolosa (14-7-82) y la colocación de numerosos artefactos explosivos, estuvo detenido por las autoridades francesas durante sus permanencias en Francia y en el año 84 fue solicitada su extradición por las autoridades españolas.

Cínico comentario de Herri Batasuna

San Sebastián. (Efe).

Herri Batasuna ha calificado de "emboscada asesina" la operación realizada por la Guardia Civil en Irún para desarticular el comando "Araba" de ETA, en la que resultaron muertos dos de sus presuntos miembros y heridos tres guardias civiles.

En un comunicado remitido ayer a Efe, la formación abertzale asegura que "el comportamiento policial que cabe interpretar de los hechos ahora revelados descubre que la consigna de "tirar a matar" no es privativa de las fuerzas especiales británicas del SAS que mataron a tres militantes del IRA en Gibraltar".

Un zulo con 225 kilos de explosivo

Arakaldo (Vizcaya). (Efe).

Una sociedad gastronómica de la pequeña localidad vizcaína de Arakaldo, ocultaba en su subsuelo un "zulo" en el que fuerzas de la Guardia Civil localizaron ayer entre otro material, 225 kgs. del explosivo amonal.

Al zulo se accedía a través de una alacena del sótano en cuyo suelo se había instalado una trampilla que daba paso a los cimientos del edificio; en una esquina de este vano se encontraba el zulo, cerrado por una puerta metálica, disimulada en su parte exterior con cemento, y en cuyo interior había tres estantes metálicos.

La Guardia Civil encontró en este zulo, 225 kilos de amonal, dos metralletas MAT, una pistola Browning, un fusil de asalto G-3, cuatro metralletas "ETA", siete temporizadores confeccionados con fiambreras y reloj, capuchas, cuatro kilos de goma-2, 2 kgs. de pólvora negra y 70 kilos de grandes tornillos.

M.C.D.2022

Reacción indignada contra un comunicado de ETA que justifica el asesinato de la fiscal Carmen Tagle

Bilbao. (Efe).

ETA, a través de un comunicado publicado ayer en el diario "Egin", afirma que la fiscal Carmen Tagle, asesinada por esta organización terrorista el pasado día 12 en Madrid, "no ha recogido más que el pago que le correspondía".

En este comunicado en euskera, que ocupa una página del diario, ETA se ha responsabilizado de este asesinato,de diversas acciones realizadas contra la Guardia Civil, RENFE, el industrial guipuzcoano Joaquín Aperribay, un funcionario de prisiones de Murcia, dos empresas que participan en las obras de la autovía Irurzun-Navarra y el consejero de Obras Públicas del Gobierno de Navarra.

ETA asegura en el escrito que Carmen Tagle era "uno de los más significativos exponentes de la Audiencia Nacional" y, en su opinión, "se ha convertido en símbolo de la represión directa".

En otro apartado del comunicado, la organización etarra añade: "queremos hacer saber a todos los funcionarios de los ministerios de Interior y Justicia que en la medida que sigan colaborando en favor de los ataques contra los presos vascos, serán objetivo de nuestra acción militar".

REACCION DE LA JUDICATURA

Madrid. (Efe).

Juan Antonio Belloch, presidente de la Audiencia de Vizcaya, afirmó ayer al valorar el comunicado de ETA sobre el asesinato de Carmen Tagle, que "ya no queda ninguna categoría de ciudadanos fuera de las amenazas de esta pandilla de asesinos".

Belloch, que es también miembro del secretariado de Jueces para la Democracia, restó importancia, dentro de este contexto, a las amenazas contra funcionarios de Justicia e Interior contenidas en el comunicado de ETA publicado por el diario "Egin".

Belloch consideró también que con este comunicado "parece que ETA vuelve a la demagogia de encontrar una supuesta justificación teórica de sus asesinatos. Además es mentira, no se lo creen ni ellos".

En opinión de Belloch este comunicado "sólo se siente dentro del delirio paranoide del discurso de ETA" y estimó que "es un acto de cinismo y un intento de buscar el respeto de una clientela cada vez más residual".

MURIO POR DEFENDER LA LEGALIDAD

Por su parte, el presidente del Tribunal Superior de Justicia de Madrid, **Clemente Auger,** dijo a Efe que la fiscala de la Audiencia Nacional "murió por defender la legalidad".

Así respondió Clemente Auger al comunicado de ETA, en el que se afirma que Carmen Tagle era "uno de los más significativos exponentes de la Audiencia Nacional", que según los terroristas se ha convertido en "símbolo de la represión directa".

JUSTIFICAR EL CRIMEN

El presidente de la Asociación Profesional de la Magistratura, **José Gabaldón,** manifestó a Efe que el comunicado de ETA pretende "justificar el crimen" y que sus amenazas de atentar contra funcionarios de Justicia e Interior "son amenazas y nada más".

José Gabaldón dijo que la Audiencia Nacional "es un tribunal independiente que ha actuado siempre dentro de la legalidad".

A PESAR DE LAS AMENAZAS

Francisco Marín, portavoz de la Asociación Judicial "Francisco Vitoria", señaló a Efe que "seguiremos aplicando las leyes a pesar de las amenazas".

Ante este comunicado, Francisco Marín opina que deberían reforzarse las medidas de seguridad de jueces y fiscales relacionados con el terrorismo.

Por su parte, el juez **Baltasar Garzón,** en una carta publicada en el diario "El País", afirmó, refiriéndose a los asesinos, que "ni siquiera merece la pena despreciarlos porque ellos mismos se desprecian y se enlodan cada vez que matan o atacan nuestra sociedad".

Mercedes le ofrece 250.000 ptas. para que invierta en tecnología punta.

En contribución al éxito de su negocio, Mercedes-Benz le propone una operación redonda. Cambie ahora su furgoneta vieja y compre una Mercedes. En toda nuestra Red de Concesionarios Oficiales conseguirá por cualquier furgoneta usada, esté como esté, como mínimo 250.000 ptas. en el cambio. Como ayuda para su inversión.
* Válido para Península y Baleares hasta el 31.10.1989.

Mercedes-Benz

ISHON, S.A.
Ctra. de Santander, Km. 12,3. Tel. 75 18 00. PALENCIA.

M.C.D.2022

LISTAS ELECTORALES

Carmen Romero, tercera por Cádiz, y la ausencia de Damborenea, novedades del PSOE

Madrid, EFE

La presencia de la esposa del presidente del Gobierno, como número tresw al Congreso por Cádiz, y la ausencia en la lista de Vizcaya de Ricardo García Damborenea, son las principales variaciones en las listas aprobadas ayer por la Comisión Federal de Listas del PSOE.

La Comisión Federal de Listas ha aprobado las de las Comunidades Autónomas de La Rioja, País Valenciano, Euskadi, Cantabria, Murcia y Andalucía.

Carmen Romero va precedida en la lista de Cádiz por el ministro de Trabajo, Manuel Chaves, y por Ramón Vargas Machuca, como número dos. Al Senado concurre Pérez-Llorca, hermano del ex-ministro de UCD.

El vicepresidente del Gobierno, Alfonso Guerra, encabeza la lista de Sevilla, seguido del secretario de Estado para la Cooperación Iberoamericana, Luis Yáñez; de Alfonso Lazo, Francisco López Real y Carmen Hermosín, miembro esta última de la Ejecutiva Federal. En la lista al Senado repiten Amparo Rubiales y Ana María Ruiz-Tagle.

La ministra portavoz del Gobierno, Rosa Conde, encabeza la lista de Jaén, seguida del exsenador Francisco García Vico. Al Senado repite Juan Zarrias.

En cantabria, la ministra de Asuntos Exteriores, Matilde Fernández, es la cabeza de lista al Congreso, mientras que al Senado concurren Juan González Bedoya y Jaime Blanco.

Otro ministro, el de Obras Públicas y Urbanismo, Javier Sáez Coscullela, encabeza la lista de la Rioja, mientras que Ignacio Diez, secretario segundo de la Mesa del senado, repite a la Cámara Alta.

En Euskadi, el ministro de Jusaticia, Enrique Mújica, lidera la lista de Guipúzcoa y el secretario de Organización del PSOE, José María Benegas, la de Vizcaya. Por Alava concurre el primer lugar Luis Alberto Aguiriano. El actual presidente del PSOE, Ramón Rubial, está incluido en la lista al Senado por Vizcaya.

En Murcia encabeza la candidatura socialista al Congreso Josefa Pardo, sustituta de Matilde Fernández al frente de la Federación de Industrias Químicas de UGT y que fue expulsada del sindicato junto a su ejecutiva, por no prestar su apoyo a la huelga del 14 de diciembre.

En Valencia, el abogado José María Mohedano ocupa el cuarto puesto al Congreso.

La Comisión Federal de Listas del PSOE continuará hoy con el debate y aprobación de las listas electorales de las Comunidades de Madrid, Navarra, Extremadura, Aragón y Baleares.

Cristina Almeida «se cayó» de las listas de Izquierda Unida

Antonio Herreros encabeza la candidatura por Valladolid

Madrid, EFE

La cuota del 35 por ciento de participación asignada a la mujer complicó ayer la aprobación final de las listas electorales de Izquierda Unida, según confirmó Julio Anguita, candidato de la coalición a la presidencia del Gobierno.

El Consejo Federal de IU se reunió en un hotel madrileño para aprobar el manifiesto electoral y las candidaturas de la coalición en las diferentes circunscripciones, aunque no serán presentadas públicamente hasta el próximo martes.

Sobre la ausencia de la abogada Cristina Almeida de las listas electorales de IU, Anguita dijo que se ha debido a "razones personales y profesionales", aunque añadió que seguirá trabajando en el área de la mujer.

A pesar de que la intención de IU era dejar cerradas todas las listas ayer, Julio Anguita reconoció que la de Córdoba todavía no ha sido aprobada, "aunque lo estará en las próximas horas".

La dirección de Izquierda Unida, dio a conocer los cabezas de lista de las provincias. En Madrid, después de Julio Anguita figuran Pablo Castellano, Lourdes Ortiz, José Luis Núñez y Nines Maestro.

Al Senado concurrirán por Madrid Ignacio Gallego, Isabel Vilallonga y Franco González.

La lista al Congreso por Málaga la encabeza Antonio Romero, la de Sevilla Nicolás Sartorius, la de Valencia Ricardo Peralta, la de Barcelona Ramón Espasa, la de Asturias Manuel García Fonseca, y la de Valladolid Antonio Herreros.

Fraga: El PP, de acuerdo con la reforma del servicio militar

Madrid, EFE

El presidente del Partido Popular, Manuel Fraga, ha manifestado que "el PP está de acuerdo en que el servicio militar se reforme para obtener mayor rendimiento y para que suponga un menor sacrificio para el ciudadano".

Fraga realizó estas manifestaciones en Villalba (Lugo), su ciudad natal, durante la constitución del nuevo Comité Local del Partido, con el fin de "salir al paso de algunas informaciones aparecidas sobre el tema en la prensa nacional", según un comunicado oficial del PP distribuido en Madrid.

Fraga insistió, según el PP, en que "el Partido Popular no está de acuerdo con la creación de un Ejército puramente profesional, por su elevado coste y porque la participación de los ciudadanos es una garantía para que el Ejército no tome decisiones contrarias al pueblo".

"El PP –añadió Fraga– propone un sistema mixto, que supondría la profesionalización de las unidades más tecnificadas y otra parte del Ejército recibiría un entrenamiento sucinto, para intervenciones rápidas e inmediatas, similares a las unidades territoriales de Inglaterra y Alemania, de rápida movilización".

El presidente del PP indicó, también, que en el tema del servicio militar su partido no tiene la misma posición que los partidos de extrema izquierda, ni electoralista como otros grupos que nunca tendrán responsabilidades de Gobierno".

Siete millones de alumnos ya están en las aulas

Madrid, EFE

Casi siete millones de alumnos de Preescolar y EGB de la enseñanza pública y de todos los niveles no universitarios en la privada iniciaron en todas las Comunidades Autónomas hoy lunes el curso escolar 1989-90.

Los centros públicos de enseñanzas medias, con más de millón y medio de alumnos, iniciarán el curso el próximo 2 de octubre, mientras que la Universidad no abrirá sus puertas hasta el 16 de ese mismo mes a algo más de un millón de estudiantes.

El Ministerio de Educación, cuyo Proyecto de Ley para la Reforma de la Enseñanza no irá a las Cortes hasta después de las elecciones del 29 de octubre, ha presentado como una de las principales innovaciones de este curso la escolarización de un veinte por ciento de la demanda para niños de tres años, que se cubrirá en su totalidad en cuatro cursos.

La Confederación Española de Centros de Enseñanza (CECE), en cuyos centros estudian casi tres millones de alumnos, ha pedido que en este curso se aplique ya la prerreforma en lo que se refiere a idiomas, educación física y artística y enseñanza en alternancia, y ha aclarado que el número de estudiantes en los centros privados no ha disminuido y que "hay aulas que están a reventar" con 50 alumnos por profesor.

La Confederación Española de Padres de Alumnos (CEAPA) ha señalado que quiere la gratuidad plena de la enseñanza, insiste en que el fracaso escolar sigue en tasas muy elevadas, reclama la reforma urgente de las enseñanzas musicales y exige que se mantenga el actual horario escolar.

La Federación de Padres de Alumnos (FAPA) solicita para mejorar las escuelas públicas un profesorado especial, mejoras del mobiliario y comedores, mayor seguridad para evitar los accidentes y que los profesores de educación física sean profesionales, entre otras cosas.

Los sindicatos, por su parte, han recordado los diversos problemas que presenta el nuevo curso, especialmente en lo que afecta al profesorado.

Comenzó en Cádiz el tercer viaje «Aventura 92»

Omar Segura Navío "Guanahani", 17, EFE

El barco "Guanahani" zarpó ayer desde el puerto de Cádiz con 400 estudiantes iberoamericanos que repetirán el tercer viaje de Colón y cumplirán actividades académicas dentro del programa "Aventura 92" que organiiza la Sociedad Estatal del V Centenario para promover el intercambio cultural y la integración entre los jóvenes.

El viaje trasatlántico abarcará los lugares colombinos en las islas Canarias y de Cabo Verde, se centrará en la selva del Río Orinoco en Venezuela, y proseguirá hasta Santo Domingo y Madeira, para concluir el 19 de octubre en Huelva.

Los jóvenes, la mitad españoles y el resto de 23 nacionalidades iberoamericanas, fueron seleccionados mediante concursos literarios, plásticos o musicales referidos a las relaciones entre España y América o sobre las culturas precolombinas.

Durante el viaje a bordo del Aula Navegante "Guanahani" asistirán a cursos, seminarios y coloquios sobre la historia iberoamericana, concurrirán a talleres sobre nuevas tecnologías y profesiones, y participarán en debates sobre la cooperación internacional.

En Venezuela, los estudiantes remontarán el río Orinoco, efectuarán campamentos y exploraciones en la selva y asistirán a un curso de preservación de la Naturaleza patrocinado por la UNESCO.

M.C.D.2022

R.D.A.: El éxodo que no termina

Más de 16.000 ciudadanos han cruzado la frontera

Viena. (Efe).

Un total de 16.176 ciudadanos germanoorientales han cruzado la frontera húngaro-austríaca desde el pasado domingo, en lo que supone el más importante éxodo desde la construcción del muro de Berlín en 1961, y que no parece haber terminado.

Desde que a medianoche del domingo 10 de septiembre entró en vigor la orden del Gobierno húngaro de abrir las fronteras, el flujo inicial de cientos de vehículos y miles de refugiados ha descendido, pero las organizaciones humanitarias coinciden en que la salida no ha finalizado.

Las autoridades fronterizas de Austria informan de que sólo en las últimas 24 horas han cruzado la "frontera verde" más de mil refugiados por los diversos pasos, y que la práctica totalidad de los fugitivos continuaron viaje hacia la República Federal Alemana.

Mientras tanto siguen llegando una media de 250 ciudadanos de la RDA al único campo de acogida de refugiados que queda en Hungría, la parroquia de la Orden de Malta, en Budapest.

Hoy han salido siete autobuses desde dicho campamento hacia Viena para transportar a quienes no tienen vehículo propio.

En las proximidades del centro de la Orden de Malta se encuentran aparcados más de una veintena de automóviles con matrícula de la RDA en los que próximamente partirán varias decenas más de emigrantes voluntarios.

El director de dicho centro, Wolfgang Wagner, dijo hoy a Efe que la mayoría de los que han llegado en los últimos días vienen directamente desde Alemania Oriental con el propósito de emigrar a la RFA.

POLONIA QUIERE INGRESAR EN LA COMUNIDAD EUROPEA

Varsovia. (Efe).

El ingreso de Polonia en la CE no es posible en la actualidad, pero tiene que serlo dentro de 20 ó 25 años, afirmó ayer el principal encargado de las negociaciones de este país con la CE, Andrzej Olechowski.

Olechowski, alto funcionario del Ministerio de Cooperación Económica con el Exterior –en declaraciones a la agencia polaca PAP– afirmó que "si se hiciera un referéndum y se les preguntara a nuestros ciudadanos si desean que Polonia ingrese en la CE, la respuesta sería sin duda afirmativa.

El alto funcionario polaco califica de "equivalente económico del establecimiento de relaciones políticas con la CE" el acuerdo entre Polonia y la Comunidad Europea, que será firmado el próximo 19 de septiembre en Varsovia por el ministro de Asuntos Exteriores francés, Roland Dumas.

"Hasta ahora, la Comunidad nos trataba como a ciudadanos de tercera categoría; el acuerdo nos permite mejorar nuestra posición y obtener en nuestra cooperación económica un estatus de ciudadanos de segunda, pero por desgracia aún no de primera", señaló Olechowski.

Con la entrada en vigor del acuerdo, Polonia verá reducidas algunas de las restricciones que hasta ahora pesaban sobre sus exportaciones a los países de la CE, en particular las referidas a aranceles y contingentes.

A partir de 1994, el estatus económico de Polonia en relación con la CE debe ser similar al que tienen en la actualidad Estados Unidos, Canadá o Japón.

El acuerdo entre Polonia y la CE prevé también el apoyo de las instituciones europeas hacia inversiones conjuntas, programas de investigación y medidas tendentes a la restructuración de la economía polaca.

LA MADRE TERESA DE CALCUTA CONTINUA GRAVE

Nueva Delhi. (Efe).

La madre Teresa, de 79 años, continúa en estado grave en la clínica Woodlands de Calcuta, dijeron hoy los médicos de este centro sanitario, donde se haya interesada desde hace catorce días.

Los análisis de sangre realizados en los laboratorios de Medicina Tropical de Calcuta indican que la religiosa ha contraído malaria.

La madre Teresa de Calcuta sufre ataques fabriles y complicaciones respiratorias a causa de su avanzada edad, por lo que su estado sigue siendo "preocupante", según los facultativos que la atienden.

Con la presencia de la familia real española

Constantino y Ana María de Grecia celebran sus bodas de plata

Copenhague. (Efe).

Un sólido almuerzo danés y una cena baile pusieron fin ayer a la celebración, en Dinamarca, de las bodas de plata de Constantino y Ana María de Grecia.

La fiesta se inició con una cena al estilo del siglo XVII que la reina madre, Ingrid de Dinamarca, ofreció a su hija menor, a su yerno y a 400 invitados, entre ellos Juan Carlos y Sofía de España, el príncipe Felipe y la infanta Elena.

La familia real española llegó el sábado por la tarde al aeródromo militar de Vaerloese en dos aviones separados, poco antes que el príncipe de Gales, Carlos, a quien acompañaban los duques de Kent y otros familiares, pero no su esposa, Diana, que tuvo que anular el viaje ya que su hermano contrajo matrimonio el sábado en Inglaterra.

En la fortaleza del siglo XV donde Shakespeare situó su drama "Hamlet", los invitados, procedentes de todas las casas reales europeas, degustaron carpas, salmón. tubérculos en salmuera, gamos y jabalíes a la luz de velas y en mesas decoradas por la reina Margarita de Dinamarca, hermana mayor de Ana María.

SIGUE LA BUSQUEDA EN COLOMBIA.- MEDELLIN. (Colombia). Dos policías militares proceden a la identificación y registro de ciudadanos en una calle de Medellín. (TELEFOTO EFE-REUTER)

URSS

CINCO MUERTOS EN ATENTADO

Moscú. (Efe).

La explosión de una bomba en un autobús que se dirigía desde Tiflis, capital de Georgia, a Baku, capital de Azerbaiyán, el pasado sábado, mató a cinco personas, incluido un bebé, e hirió a otras 27 personas, informó hoy el diario "Pravda".

El artefacto explosivo, con un mecanismo de relojería, estaba colocado debajo de uno de los asientos de pasajeros, según el diario. Los heridos fueron trasladados a un hospital y cinco de ellos se encuentran en estado muy grave.

La explosión se produjo cerca de la ciudad de Evlaj, en territorio de la república transcaucásica de Azerbaiyán. Akif Rafiev, explicó que afortunadamente el conductor del vehículo no había sufrido daños y pudo parar el autobúa en la carretera porque de lo contrario éste hubiese caído a un precipicio.

†

LA SEÑORA

Doña María del Carmen Martínez Martín

Falleció en Palencia, el día 17 de Septiembre de 1989
a los 54 años de edad
DESPUES DE RECIBIR LOS SANTOS SACRAMENTOS

D. E. P.

Sus apenado esposo Francisco San Millán Hermosa; hijos Santiago y José Antonio San Millán Martínez; hija política Rosa-María Fuentetaja Alonso; padres Antonio Martínez y Dorotea Martín; hermanos José Antonio y Tori; hermanos políticos, Marisa Arco, Julio Fernández, Julia, Purificación y José-Luis San Millán; sobrinos, tíos, primos y demás familia,

Suplican una oración por el eterno descanso su alma

Funeral: Lunes, día 18, a las doce de la mañana, y a continuación la conducción del cadáver al Cementerio.
Misa de familia: Martes, día 19, a las ocho de la tarde.
Iglesia parroquial: San Lázaro.
Casa mortuoria: Hospital General "Río Carrión".
Casa doliente: Avenida Casado del Alisal, 46-4º.
«LA PREVENTIVA, S. A.» Cía, de Seguros.
Pompas Fúnebres NTRA. SRA. DE LA CALLE
Plaza Mayor, 13-Tfno. 744949-PALENCIA

†

LA SEÑORA

Doña María Presentación González Tristán

Falleció en Valladolid, el día 18 de Septiembre de 1989
a los 66 años de edad
DESPUES DE RECIBIR LOS SANTOS SACRAMENTOS

D. E. P.

Su esposo Teófilo Vaca Rojo; hijos Teófilo, Tomás y Amadora; hijos políticos, hermanos y demás familia,

Ruegan una oración por el eterno descanso de su alma

Funeral: Lunes, día 18, a las 6 de la tarde, en Hornillos de Cerrato (Palencia).

M.C.D.2022

Alquileres

ESTUDIANTES buscan piso buhardilla. Teléfono 880251.

URBE INMOBILIARIA alquila magnífico piso en Comandante Velloso. 746699.

ALQUILO plaza garage cerca de Correos. Teléfono 746376. Tardes.

ALQUILO piso amueblado, 4 dormitorios, 2 salones, sólo chicas. Teléfono 746077.

ALQUILO naves de 600 m.² y 200 m.². Locales diversos. Teléfono 744043 (de 10'30 a 12'30 mañanas).

ALQUILO plaza garaje. Teléfono 725130.

ALQUILASE local acondicionado cualquier negocio, oficinas. Zona Catedral. Teléfono 747271.

RUSTIC alquila o vende plazas de garaje en Valentín Calderón, Valverde, etc... 751544.

RUSTIC alquila o vende entreplantas en las mejores zonas de la capital: San Bernardo, c./ Mayor, Avd. Manuel Rivera, etc... 751544.

RUSTIC. Alquilo local comercial en Batán de San Sebastián. Totalmente instalado. 751843.

ALQUILO local acondicionado 110 m.² y entreplanta 50 m.², c./ Santiago. 721441.

NECESITO piso o apartamento en alquiler, no importa zona. 745759.

ALQUILO oficina. C. Ortega, Menéndez Pelayo, 5-1º A. Informes de 12 a 3.

Automóviles

SANSE concesionario oficial FIAT LANCIA. Procedentes de cambio, seguimos con nuestra compra - venta de vehículos seminuevos. Disponemos stock seleccionado. María de Molina, 2. Tfno. 72 55 41.

VENDO Citroën AX 14 TZS, 14.000 Km., garantía fábrica. 729478.

REGATA-MARE vendo. Dos años, seminuevo. Precio interesante. Teléfono 725514.

VENDO Ford Fiesta 1300 Sport, buen estado. 728890, a partir 21 horas.

VENDO Simca 1301, barato. Razón Bazar Puertas.

RENAULT 5 rojo, 5 puertas. VA-8...-K, semiestreno, 40.000 Kms., extras. 525.000 pts. 746249.

VENDO 127 y Yamaha XT 600. Teléfono 724371.

SE VENDE Renault 12 T.S. Teléfono 722785, horas oficina.

Enseñanzas

ACADEMIA de peluquería Reflejos, Dr. Cajal, 2, entreplanta. Teléfono 728678.

DOY Física, Matemáticas, BUP, COU. Licenciado en Físicas. 750812.

ACADEMIA mecanografía, horario mañana y tarde. 1ª travesía Victorio Macho. Teléfono 745160.

Fincas

OCASION se vende bar. Llamar de 2 a 6. Teléfono 752187.

SE VENDE o traspasa cafetería restaurante, de reciente instalación, 408 m.², en el centro de Palencia. 749667.

URBE INMOBILIARIA vende piso céntrico. 130 m.² 746699.

URBE INMOBILIARIA. Nueva promoción de apartamentos en Valentín Calderón, Marqués de Albaida y General Mola. 746699.

URBE INMOBILIARIA magnífica oportunidad en Villamuriel. 746699.

SE VENDEN pisos, apartamentos y locales comerciales en c./ Marqués de Albaida nº 3. Teléfono 750100.

VENDO, en Bahillo, 20 Has. de terreno y cuatro fincas. Teléfono 751762.

VENDO piso muy mejorado, Virgen del Milagro (Villamuriel). Teléfono 772042, de 2 a 3.

VENDO piso céntrico a estrenar, 110 m.² útiles. Teléfono 744043 (de 10'30 a 12'30 mañanas).

VENDO finca secano 6,3 Has. Mejorada, 12. Dueñas.

SOLAR
para 100 viviendas,
con licencia
VENDO
Teléfono 72 50 50

COMPRE ahora su vivienda. Visite Inmobiliaria RUSTIC. Disponemos de pisos desde 3.000.000 pts. 751843. Nueva construcción y usados.

VENDO piso en Madrid, zona "Cuatro Caminos". (988) 728637, tardes.

VENDO 2 plazas garaje, cerradas, zona Salón y otra zona Correos. 752642.

HISPOGAR, Mayor, 2, entreplanta. Tfno. 752775. Venta y alquiler pisos, locales, oficinas, etcétera.

EN CERVERA compro casita, apartamentos o piso. Preferible con patio o cochera. 751875, de 8 a 3, de lunes a viernes.

INMHOGAR anuncia: Ya tenemos a la venta los pisos y apartamentos que Vds. estaban esperando. Zona General Mola. Próximos Catedral. Ocasión. Visítenos, Menéndez Pelayo, 5.

VENDO 13 hectáreas regadío, San Cebrián de Campos. Teléfono 827155.

SE COMPRA casa con patio en Palencia, aún necesitando reformas: 4.000.000 máximo. Teléfono 725022.

SE VENDE ático pequeño, céntrico. 752274, horas oficina.

VENDO piso c./ Colón, 15. 177 m.² Teléfono 743657.

COMPRO piso. Teléfono 746985.

VENDO piso calle Torres Quevedo, 4-5º A. Teléfono 748357.

COMPRO casa en Palencia. Zonas preferibles Francisco Franco, Ave María. Teléfono 745160, horas oficina.

INMOBILIARIA API. Ya hemos empezado la venta de nueva promoción junto avenida Santander. Infórmese en nuestras oficinas. Martín Calleja, 9.

INMOBILIARIA API vende piso calle Correos, cuatro dormitorios, cocina-comedor, servicios individuales. Infórmese en nuestras oficinas. Martín Calleja, 9.

VENDO casa con corral, 1.200 m.², en Hornillos de Cerrato. 742731 - 800038.

Ganados y aves

SE VENDEN 40 vacas abocadas y recién paridas; 40 de recría, desde terneras a novillas abocadas a parir. Salva, Frómista.

BOVI-CAS vende novillas gestantes, Frisona, Jersey, Frisona Holstin, Berrenda roja, varios países. Facilidades de pago y seguro personal. Exponemos Feria Muestras Valladolid. Carretera Valladolid-León, km. 244, Berrueces. (983) 290188.

SE VENDE yegua joven de montura, en Magaz.

VENDO 80 ovejas. Juan Mencía, Olleros de Pisuerga (Palencia). 123080.

VENDO atajo de ovejas empezando a parir, cediendo pastos y local. Lázaro Martínez, Castromocho. 837270.

VENDO 24 cabras preñadas y chivo semental granadino. Teléfono 895123.

VENDO vaca abocada parari, tercer parto, cumple el día 22. Celestino Paredes, Calzada de los Molinos.

VENDO novilla abocada. Antonio Lomas, Calzada de los Molinos.

VENDO 150 lechazos. Teléfono 827124, de 9 a 10 noches.

VENDO 2 novillas abocadas parir. San Cebrián de Campos, Poli.

Hospedajes

ADMITO srtas. estudiantes. Teléfono 728206, llamar noches.

RESIDENCIA estudiantes. Chicas. pensión completa, preferible 1º de BUP, no necesariamente. Bigar Centro, 2-6º C.

COMPARTO piso con chicas estudiantes. Avda. Buenos Aires, 7-15º B, de 6 en adelante.

SE CEDE habitación a chicas. Teléfono 750761, llamar noches.

Maquinaria

REMOLQUES esparcedores estiercol, basculantes todos tipos, remolques autocargadores. Salomón Pastor.

TRAILLAS hidráulicas, semihidráulicas, mecánicas. Niveladoras robaderas. Salomón Pastor.

RODILLOS para estabonar y aplastar tierra. Palas hidráulicas. Salomón Pastor, Avda. Santander, 17. Palencia.

VENDO ordeñadora Senior. Gonzalo, en Requena.

VENDO cosechadora de remolacha autopropulsada "Ciclone", buen uso, buen precio. 817138.

Préstamos

CONCEDEMOS créditos. Cacelamos hipotecas. Levantamos embargos. (91) 2765274.

ATENCION créditos hipotecarios: primeras y segundas hipotecas, cancelamos embargos. (983) 358716.

PRESTAMOS hipotecarios. Levantamos embargos, cargas. Máxima rapidez, discreción. (983) 397992.

Trabajo

ACADEMIA peluquería y estética Fernández, Martín Calleja, 5.

SE NECESITA panadero, proporcionamos vivienda. Llamar a partir 2 tarde. Teléfono (941) 371008, La Rioja.

SE REPARAN tejados y se colocan canalones e impermeabilizantes en cubiertas y terrazas. Teléfono 751005.

NECESITO empleada hogar 25 a 30 años, de 9'30 a 6. Llamar de 2'30 a 4'30. Teléfono 720694.

NECESITO asistenta para dos personas de 9 mañana a 4 tarde, con experiencia. Buenas condiciones económicas. Avda. de Manuel Rivera, 5-5º Izda.

SE NECESITA chica o señora. Buen sueldo, seguro. 721792.

NECESITO chica mañana. Llamar de 3 a 5 o a partir 9,30 noche. Teléfono 749460.

BUSCO autónomo, asunto puertas. Preferible carpintero. Teléfono 780230.

NECESITO señora de 50 a 55 años, fija, para dos personas. Teléfono 726488.

SE NECESITA chica o señora responsable. Llamar tardes 727850.

NECESITO chica para cuidar niños por la noche a cambio de pensión completa. Teléfono 721029.

DETECTIVES INTERINVEST. Carnet profesional 758. Informes confidenciales. Servicios 24 horas. Personal especializado. Aportamos pruebas. 983 - 554465.

SE NECESITA chica fija para Santander, con informes. (942) 278394.

SOLICITASE empleada de hogar, sabiendo cocinar. Teléfono 742527.

URGENTE se necesita chica de 8 a 3. Manuel Rivera, 5-6º izda.

SE OFRECE tractor de 200 C.V. para trabajos agrícolas. Teléfono 741135.

SE NECESITA chófer de carretera. Teléfono 730542.

SRA., SRTA. Si es activa, y dotes de organización y tienes entre 20 y 45, te ofrecemos trabajo a tiempo parcial. Llamar teléfono (91) 5040966. Angeles.

NECESITO chica 16-17 años. Limpieza y señora. 725899.

NECESITO asistenta. Don Sancho, 11-1º C.

SE NECESITAN chicas para Hotel Restaurante en Noja. Teléfono (942) 630036.

SE NECESITA empleada de hogar. Llamar de 3 a 4. Teléfono 751360.

NECESITO chica fija. Teléfono 729093.

NECESITO chica. Teléfono 726722, llamar 2 a 4.

NECESITO chica fija. Teléfono 752519.

MAS ANUNCIOS EN PAGINA 35

M.C.D.2022

La cosecha Rioja-89 podría acercarse al récord de 1985

Calificación de «buena» a «muy buena»

José Lumbreras Pino

Logroño (EFE).-Según se extiende la vendimia por la zona de la Denominación de Origen "Rioja", que en la subzona de Rioja Baja ya está generalizándose, con unos 20 días de adelanto sobre sus fechas habituales, crecen los pronósticos de una cosecha 89 que podría superar en mucho los 150 millones, incluso rondar el récord histórico de 1985, en torno a los 170 millones de litros.

Se da como base de este mayor incremento el efecto multiplicador que han podido tener, en gran parte de la uva por recoger, las cálidas temperaturas actuales después de las lluvias caídas en las semanas anteriores, sin que se sepa de efectos negativos de plagas, salvo los irreparables que causaron en muy concretos viñedos los pedriscos de las tormentas de julio.

Según fuentes consultadas por EFE, dentro del sector, aunque no se pueda adelantar unos incrementos similares en todas las subzonas, el aumento medio de la cosecha 89 sobre la anterior -que fue de 133 millones de litros- podría situarse entre el 25 y 30 por 100, con mucha mayor incidencia en Rioja Baja que en Rioja Alta.

Los datos adelantados por la Bodega Cooperativa de Aldeanueva de Ebro, pionera en la vendimia y que acoge la mayor parte de la uva recolectada en Rioja Baja, hablan de incrementos excepcionales, que van de los 5,5, millones de kilogramos de uva de la pasada campaña a los 8 millones que se calculan para la actual.

También en Rioja Alavesa existen pronósticos de cosecha sensiblemente mayor, siendo más difícil el cálculo en Rioja Alta, por la incidencia del pedrisco y la sequía en algunos viñedos, aunque, en todo caso, también se espera un importante aumento, favorecido por las condiciones climáticas de las últimas semanas.

También los distintos pronósticos, técnicos y productivos, del sector se refieren a una calidad genralmente buena, que podría alcanzar la calificación de "muy buena", aunque este aspecto resulta difícil concretar a estas alturas.

Aunque el Consejo Regulador del "Rioja" mantiene su postura de no adelantar cifras de cosecha, para evitar su incidencia en la consabida "guerra de precios" de la uva, admite que el desarrollo de la uva ha sido vegetativamente bueno, y enólogos de prestigio se han referido, igualmente, a una cosecha muy por encima de la del 88, tanto en cantidad como en calidad.

La Consejería de Agricultura del Gobierno riojano, en su seguimiento de la maduración de la uva, ha comentado, en su anterior informe semanal, que "si ahora llueve -como ha ocurrido-, la cosecha puede ser abundante", pero subraya que "lo que gane en peso puede perder en precio", y añade que "hay rumores de precios que pueden parecer desproporcionados".

De confirmarse las previsiones, que ya dan por seguros los 150 millones de litros, con esa probabilidad de alcanzar los 170 millones, si se confirma la incidencia climática positiva, lo que convertiría a la nueva cosecha en una de las "históricas" del Rioja, todo hace prever una lógica caída en los precios, aunque en este aspecto nadie quiera adelantar posturas.

En sentido contrario al aumento del 25-30 por 100 en la cosecha, se podría producir, según fuentes del sector comercializador, un descenso similar en los precios que se pagaron por la uva en 1988, que se iniciaron con una banda de 80-85 ptas./kg., pero que alcanzaron precios records de hasta 112 pesetas.

Transfesa colocará en Bolsa dos millones de acciones

Madrid (EFE).-La empresa Transportes Ferroviarios Especiales (TRANSFESA), colocará en bolsa un total de 2.000.000 de acciones, un 24,16 por 100 de los 8.280 millones de capital social, informa la compañía.

El valor nominal será de 1.000 pesetas por acción, y se colocará a 2.480 pesetas, el 248 por 100. El plazo comenzará el 20 de septiembre y finalizará el 13 de octubre.

Esta sociedad que venía cotizando solamente en la bolsa de Madrid, lo hará también próximamente en las de Barcelona y Valencia.

Por este motivo TRANSFESA solicitó de la Comisión Nacional del Mercado de Valores, la suspensión de la contratación pública de sus acciones, que fue decretada el pasado jueves.

La operación de colocación incluye un tramo internacional del 40 por 100 y otro nacional, del 60.

TRANFESA que cierra su ejercicio económico el 30 de septiembre, alcanzó este año unos beneficios de 956 millones de pesetas y unas ventas, en los nueve primeros meses de 16.730 millones de pesetas.

ANUNCIOS POR PALABRAS

Trabajo

SE NECESITA empleada de hogar. Teléfono 722738.

URGE camarero. Teléfono 751326. De 18 a 25 años. Contrato 6 meses, conocimientos.

NECESITO chica por horas. Teléfono 723145, horas oficina.

NECESITO asistenta mañanas. 752297.

NECESITO chica hasta las 8 tarde. Teléfono 729736.

EL CASINO de Palencia admite ofertas con referencias para explotación de sus servicios de cafetería.

SE NECESITA empleada hogar mañanas. Teléfono 725832, tardes.

NECESITO chica de 5 a 9'30 tardes. Teléfono 745277.

SE NECESITA chica. Llamar de 9 a 11 noches. Teléfono 751918.

SE NECESITA chico o chica para trabajar a comisión. Teléfono 751544.

NECESITO chica para Madrid. Teléfono 780012.

SE NECESITA asistenta joven de 17 a 20 con informes. Teléfono 747382.

Traspasos

POR NO PODER atender, traspaso tienda niños o local solo. 730192, llamar noches.

TRASPASO local 100 m.² céntrico, 15 m. fachada. Teléfono 743643.

SE TRASPASA local en el mismo centro de Palencia, totalmente acondicionado, gran oportunidad. Teléfono 790366, de 22 a 24 horas.

GRAN OCASION. Se traspasa peluquería 350.000, renta muy baja. Teléfonos 745815 - 711790.

ATENCION. Traspaso de barrestaurante calle Martín Calleja, totalmente equipado. Gran oportunidad. Información en Inmobiliaria API.

TIENDA funcionando, 33 m.², traspaso. 700.000. C./ Valverde, 5. Teléfono 724399.

Varios

CLINICA legal. Interrupción voluntaria del embarazo, planificación familiar. Centro Clínico el Bosque. (91) 2025945 - 2025946.

Ventas

OCASION. Armarios 5.000, camas 2.000, frigoríficos 6.000, cocinas 4.000, dormitorios 10.000, tresillos 6.000, etc... La Manera Rosa. 750956.

VENDO cocina calefactora Hergón, caldera calefacción Roca, estufa carbón, 2 calentadores 50 litros. Teléfono 890333, Saldaña.

TODO lo necesario para montar un invernadero y plásticos para ensilar. Plásticos Lourse, plaza San Pablo, 7.

VEZAS de calidad para siembra y cebada R-2. Vende Cooperativa Antigua. Fuentes Valdepero. Teléfono 720211.

VENDEMOS tricotosa y máquina de coser. Teléfono 780230.

CANALON y accesorios. SAVER, Ctra. Santander (junto Forjas Amor). Teléfono 745346, Palencia.

VENDO horno leña giratorio y mesa obrador mármol. Teléfono 724873.

CERCADOS REQUES. Alambradas metálicas, venta de materiales con montaje y si él. Postes de madera creosotada, tubos galbanizados, mallas, espinos, etc... Teléfono (911) 485176, Fuentemilanos (Segovia).

VENDO vezas para siembra. Amayuelas de Arriba, Ladis.

VENDO chapolín, regalo futbolín. Teléfono 710817.

Vehículos

VENDO tractor Massey 290. Teléfono 743533.

†

EL SEÑOR

Don VALENTIN GUTIERREZ GOMEZ

Falleció en Palencia, el día 18 de septiembre de 1989
(víctima de accidente)
a los 52 años de edad
DESPUES DE RECIBIR LOS SANTOS SACRAMENTOS
D. E. P.

Su apenada esposa Lupicinia Regaliza del Amo; hijos Juan-Carlos y María Nieves Gutiérrez Regaliza; hermanas Teófila y Julia Gutiérrez Gómez; hermanos políticos, primos, sobrinos y demás familia,

Suplican una oración por el eterno descanso de su alma.

Funeral: Día 19, a las 11 y media de la mañana, y a continuación la conducción del cadáver al cemeterio de Ntra. Sra. de los Angeles.
Misa de familia: Día 19, a las siete y media de la tarde.
Iglesia parroquial: Ntra. Sra. del Carmen.
Casa mortuoria: Hospital Provincial "San Telmo".
Casa doliente: Calle General Aranaz núm. 3 bajo izquierda.
Pompas Fúnebres NTRA. SRA. DE LA CALLE – Plaza Mayor, 13 - Teléfono 74 49 49 - Palencia

M.C.D.2022

ACCIONES		Anterior	Hoy
BANCOS			
BILBAO-VIZCAYA	M	862	852
«	B	862	855
«	BI	863	860
«	V	862	855
Andalucia	M	1.880	1.879
Atlántico	M	355	355
Bankinter	M	820	810
Bankoa	BI	370	370
Barclays Bank	M	440	440
B. N. P. España	M	403	-
Castilla	M	6.300	6.285
Catalana	B	524	524
Central	M	1.005	1.003
«	B	1.003	1.003
«	BI	1.005	1.003
«	V	1.005	1.003
Com. Español	M	697	697
Com. Trasatlántico	B	1.650	1.650
Cto. Balear	M	660	660
Español Crédito	M	1.150	1.150
«	B	1.150	1.150
«	BI	1.150	1.150
«	V	1.150	1.150
Exterior	M	523	523
«	B	520	520
«	BI	522	525
«	V	520	520
Fomento	M	385	385
Galicia	M	1.251	1.246
Guipuzcoano	M	998	996
«	BI	995	995
Herrero	M	1.100	1.111
Hispano	M	845	845
«	B	840	838
«	BI	845	840
«	V	850	850
Pastor	M	520	505
«	B	520	505
«	BI	520	505
«	V	525	510
Popular	M	1.975	1.985
«	B	1.975	1.990
«	BI	1.966	1.978
«	V	1.969	1.980
Progreso	M	845	845
Santander	M	855	855
«	B	848	835
«	BI	860	878
«	V	871	86
Valencia	M	385	388
«	V	380	380
Vasconia	M	875	865
Zaragozano	M	815	815
«	B	815	820
«	BI	810	-
«	BI	810	-
SEGUROS			
AURORA-POLAR	BI	1.650	-
Bilbao	BI	400	-
Corp. Mapfre	M	C 10.590	C 10.500
Reunión	V	400	420
Unión Fénix	M	C 12.400	C 12.190
INV. MOBILIARIAS/FINANCIERAS			
CARTINBAO	M	364	365
FIGRANVISA	M	476,5	-
FINSA	M	781,13	-
Bansaliber	M	960	960
Carmosa	M	1.420	D. 1.430
Cartex	M	225	230
Cartisa	M	1.260	1.275
Ceivasa	M	1.275	-
Cofir	M	386	383,5
Corp. Alba	M	948	970
Esp. Inversiones	M	384	-
Fibansa	M	D. 1.080	1.105
Fintisa	M	840	865
Fiponsa	M	1.368	-
Gral. Inversiones	M	320	325
Gesinval Europa	M	225	225
Gesinval Ibérica	M	225	225
Herrero	M	750	-
Inbazasa	M	355	-
Inburesa	M	82	82,5
Intra	BI	588	588
Invatisa	M	1.330	1.350
Invercogui	BI	535	-
Inverpastor	M	D. 158	D. 158
Mobinter	M	177	-
Norvasa	M	862	D. 870
Pratisa	M	1.170	1.200
Rentisa	M	1.215	1.230
Unión Europea	M	410	416

ACCIONES		Anterior	Hoy
ALIMENTACION			
SAVIN	M	500	512
«	BI	495	-
El Aguila	M	466	466
Bodegas Bilbaínas	BI	1.900	–
Corp. Alimentaria	M	259	259
Damm	B	1.185	1.180
Ebro	M	3.250	3.250
Elosua	M	795	775
Garavilla	BI	550	-
Gral. Azucarera	M	C 6.600	C 6.670
Ind. Agrícolas	B	1.500	1.570
Koipe	M	C 4.700	C 4.500
Pebsa	M	193	190
Tabacalera	M	980	970
Uniasa	M	830	830
Unión Cervera	M	104,5	106
Viscofán	M	2.950	2.925
ELECTRICAS			
Cantábrico	M	C 1.730	C 1.765
Cataluña	B	74	75,25
Endesa	M	301,25	299,5
Española	M	C 509	C 508
«	B	-	-
«	BI	-	-
«	V	-	-
Fecsa	M	46,25	48,5
«	B	46,5	48,25
«	BI	48	47
«	V	47	-
Gesa	M	C 3.615	C 3.720
Iberduero	M	137	135,75
«	B	136,5	136,5
«	BI	136	135,5
«	V	136,5	135
Nansa	M	421	421
Reunidas	M	178	C 884
Ribagorzana	B	146	147
Sevillana	M	C 619	C 620
«	B	-	-
«	BI	-	-
«	V	-	-
U. E. Fenosa	M	90	88,75
«	B	88,5	88,5
«	BI	88	88
«	V	89	88,5
Viesgo	M	290	281
SIDEROMETALURGICAS			
Acenor	BI	165	166
Acerinox	M	1.570	1.585
Acumulad. Tudor	M	383	378
Aforasa	M	410	412
Altos Hornos	M	C 557	C 572
«	B	–	–
«	BI	–	–
Amper	M	474	445
Asturiana Zinc	M	1.592,5	1.606
Auxiliar FF. CC.	M	490	495
Bendix España	M	500	502
Cerrajera	BI	294	290
Ceselsa	M	776	776
Citröen Hispania	M	1.520	-
Coto Cortés	M	505	505
Duro Felguera	M	C 1.775	C 1.790
Española Zinc	M	785	765
Fasa Renault	M	540	545
IB-MEI	M	708	709
Imisa	M	270	278
Jumberca	B	480	-
Macosa	M	227	229,5
Nissan Mot. Ibérica	M	C 1.105	C 1.110
«	B	–	–
Nueva Montaña	M	C 509	C 517
Ponferrada	M	103	103
Santana	M	236	236
Sistemas AF	M	980	990
Tormaleo	M	456	-
Tubacex	M	C 1.535	C 1.535
«	BI	–	–
Tycsa	M	375	-
Zardoya Otis	M	C 12.400	C 12.300
QUIMICAS			
Aragonesas	M	C 2.760	C 2.790
«	B	-	–
Carburos	B	1.000	990
Cross	M	449	471
«	B	447	471
Ence	M	C 7.070	C 7.060
Explosivos	M	-	-
«	B	-	-
«	BI	-	-
Faes	BI	1.750	1.725
Fosforera	M	600	590

ACCIONES		Anterior	Hoy
QUIMICAS			
Inpacsa	B	229	235
Nicas	BI	132	136
Oxigeno	M	1.310	-
Papelera Esp.	M	C 1.115	C 1.125
«	BI	–	–
Papelera Navarra	M	165	165
Petróleos	M	555	C 2.765
«	B	553	-
«	BI	555	555
Petromed	M	9.890	C 9.850
Sarrió	M	C 1.915	C 1.875
Seda Barna	B	164	161
Sefanitro	BI	208	-
Sciace	M	C 875	C 868
«	B	-	-
Torras Hostench	B	1.890	1.900
Unipapel	M	1.270	1.290
Vidrala	M	C 4.400	C 4.490
Vilesa	M	757	750
CONSTRUCCION			
Agromán	BI	580	-
Asland	B	1.175	1.193
Corp. Noreste	M	930	D. 950
Cristalería	M	1.825	1.800
Cubiertas MZOV	B	P. 1.265	1.250
Dragados	M	684	691
Finac. y Minera	M	1.900	1.900
Fomento Obras	B	2.692	D. 2.725
Lemona	BI	2.300	2.250
Rezola	BI	570	580
Sansón	B	3.800	-
Tafisa	M	1.000	1.000
Uralita	M	4.000	C 4.020
Valderrivas	M	4.825	4.820
Valen. Cementos	M	3.700	-
«	V	3.875	-
INMOBILIARIAS			
METRO-VACESA	M	1.300	1.290
Ahorro familiar	M	400 EX	410
Ceisa	M	1.950	-
Colonial	B	620	-
El Encinar	M	725	725
Eurobuliding	M	236	236
Inmobanif«	M	1.240	-
Renta Inmobil.	M	C 915	C 920
Urbis	M	599	601,5
Vallermosos	M	C 3.585	C 3.590
Zabálburu	BI	630	-
VARIAS			
Acesa	M	179,25	179,5
Aguas Barna	B	502	505
Aguas Valencia	B	D. 620	-
Aumar	M	117,75	117
Catalana gas	B	C 3.900	C 3.860
Finanzauto	M	922,5	907
Gas Madrid	M	640	630
Iberpistas	M	121	121
Indo	B	970	960
Prosegur	M	1.000	1.000
Saba	B	980	980
Tabacos Filipinas	B	283	283
Telefónica	M	205,75	202,25
«	B	205,25	206,75
«	BI	204,5	204,5
«	V	205	205,5
DERECHO			
Asland - BA		2.252	2.150
		-	-
		-	-
		-	-
		-	-
		-	-
		-	-
		–	–
		–	–
		–	–
		–	–
Repsol		C. 2.540	C. 2.585
FONDOS INVERSION			
BANCAYAFONDO I		1.164,05	1.163,83
BANCAYAFONDO III		1.464,54	1.457,07
BILBAO EUROFUND		14,02	-
FONBANCAYA		716,53	709,62
FONDONORTE		140,94	141,02
INTERBAO		1.150,83	1.151,87
INVERAHORRO		757,84	758,21
MOBILNOVA		133,18	132,47
MUNDIAHORRO		1.053,88	1.054,54
PATRINOVA		136,43	135,92
METALES PRECIOSOS			
ORO (ptas./Gramo)		1.579,31	1.600,94
PLATA (Ptas./Gramo)		22,71	22,93

BANCO BILBAO VIZCAYA-BBV

M.C.D.2022

El huracán «Hugo» siembra de muerte y desolación el Caribe

Hoy está sobre Puerto Rico

París. (Efe).

Cinco personas muertas, 85 heridas, de ellas siete de gravedad, y de diez a doce mil personas damnificadas ha sido el balance del huracán Hugo, que azotó, en la madrugada de aye domindo, el departamento francés de La Guadalupe.

Estos han sido los datos facilitados hoy en París por el último balance provisional de la Seguridad Civil.

La misma fuente informó de que el departamento de las Antillas quedó "literalmente devastado" por el ciclón, todas las líneas de electricidad resultaron cortadas y caídas en tierra, lo que impide las comunicaciones telefónicas con el exterior, y que el 70 por ciento de la red de carreteras quedó obstruido con troncos de árboles y objetos diversos.

La población está privada de agua y de electricidad desde hace más de 24 horas (horario de París).

En cuanto al aeropuerto internacional de Pointe-a-Pitre, cerrado en un principio al tráfico, y cuya torre de control fue destruida, es "practicable", no sin dificultades, según el último parte oficial difundido hoy.

El ministro de los Departamentos y Territorios de Ultramar (DOM-TOM), Louis Le Pensec, y el director general de la Seguridad Civil, Hubert Fournier, embarcaron anoche, a bordo de un Boeing 747 de Air France, con destino a La Guadalupe.

Dicho aparato lleva a bordo 250 hombres, entre ellos 62 bomberos, y 50 toneladas de material de toda índole, entre equipos médicos, cisternas de agua potable, grupos electrogenos, tiendas de campaña y demás equipamiento de primer socorro.

Según la Meteorología Nacional francesa, el ciclón de hallaba a las 06,00 hora de París (04/00 gmt) a un cebntenar de kilómetros al sudeste de Puerto Rico, que debería abordar por el sur a este mediodía aproximadamen te.

EL OJO DEL HURACAN SOBRE PUERTO RICO

San Juan de Puerto Rico. (Efe).

El ojo del huracán Hugo pasará por Puerto Rico cerca de la 14,00 gmt y permanecerá en el país hasta la noche del lunes, informó esta madrugada el Servicio Nacional de Meteorología (SNM) de Estados Unidos en Puerto Rico.

El SNM indicó que Hugo estaba localizado a las tres de la madrugada en la latitud 17.6 grados norte, logitud 64.7 grados oeste, 168 kms. al este suroeste de San Juan de Puerto Rico.

Hugo tiene en su interior vientos sostenidos de 238 kms. por hora, pero se mueve a sólo 14 kms. por hora, lo que agrava la situación para el país.

"Todo indica que entrará por el sur, va a sobrepasar a Vieques, y lo más probable es que vaya a entrar por Ponce", dijo Ron Lock, portavoz del SNM.

Lock dijo a Efe que en San Juan los vientos sobrepasan ya los 65 kms. por hora, a las 7,00 gmt.

Un conductor de 15 años atropelló y mató a un joven en un ciclomotor

Palma de Mallorca. (Efe).

Un joven de 15 años, Damián Barceló, que conducía un automóvil, arrolló a un ciclomotor y causó la muerte del joven que viajaba en él y heridas graves a su acompañante, informó la Guardia Civil de Tráfico.

El accidente se produjo en el kilómetro 9,150 de la carretera que une Manacor con Porto Cristo al arrollar el Talbot PM-3835-X, conducido por Damián Barceló, a un ciclomotor Derby en el que viajaban dos personas.

A consecuencia del golpe, el conductor del ciclomotor, Bienvenido García Rodríguez, de 22 años, resultó muerto, y su acompañante, Francisca Llul Riera, de 17 años, con heridas graves.

Una madre arrojó por la ventana a la recién nacida porque quería un niño

Sao Paulo (Brasil). (Efe).

Una mujer brasileña lanzó a su hija recién nacida desde el séptimo piso del Hospital Ipiranga, de Sao Paulo, porque esperaba el nacimiento de un varón y no quería una niña, informaron fuentes hospitalarias.

En la madrugada del sábado, doce horas despùés del parto, y según su propia confesión, Deolinda Ciriaco lanzó a su segunda hija.

La mujer aprovechó que dormían las otras cuatro mujeres con quienes compartía habitación para xdeshacerse de su hija y luego explicó que ya tenía una hija y esperaba un varón.

El director del Hospital, Tolio Bastos, informó de que la recién nacida murió instantáneamente y señaló que Deolinda debe sufrir algún tipo de psicopatía, aunque aparentemente tenga un comportamiento normal.

Guía médica

ATENCION ADELGAZAMIENTO
Es el único medio de adelgazar comiendo bajo control médico
¡FUERA LA CELULITIS!
Revolucionario método de LASERTERAPIA Y MESOTERAPIA
CLINICA MEDICA ESTEVEZ
Avda. República Argentina, 9, bajo – Tfno. 72 29 80

DR. ROBLES
CLINICA RADIOLOGICA
-RADIOGRAFIAS SIMPLES Y DE CONTRASTE-
-PLACAS DE COLUMNA VERTEBRAL ENTERA-
-MAMOGRAFIAS-
CONSULTA DE 4 A 7-José Antonio,33 — Teléfono 72 52 89

CLINICA DENTAL
DRA. MARIA LUISA ALVAREZ
DR. JUAN JOSE HERRANZ
Plaza San Lázaro, 2, 1.º Izqda.—Tfno. 74 03 03

DR. MANUEL IBAÑEZ JIMENEZ
GINECOLOGIA Y PARTOS
Consulta previa cita
Valentín Calderón, 17—Tfnos. 724347-744066

CAMARA OFICIAL DE COMERCIO E INDUSTRIA DE PALENCIA
CAMPAÑA DE NAVIDAD 1989
Encontrándose en programación las distintas actividades que se desarrollarán con motivo de la Campaña Navidad 1989, se ruega a los empesarios de las distintas calles interesadas en instalar iluminación, lo comunique en las oficinas del domicilio social de la Cámara, Plaza de Pío XII, nº 7, dentro del presente mes.

APARTAMENTOS LLAVE EN MANO
Por sólo 3.700.000 ptas.
en URBANIZACIÓN Oasis
Entre San Javier y Los Alcázares
junto al Mar Menor
URBANIZACIÓN DOTADA CON PISCINA, ZONA DEPORTIVA, TV. VÍA SATÉLITE Y ZONA COMERCIAL.
Con la garantía de masa
INFORMACIÓN: Plaza Mayor, 15, 1º, ofic. 2 Telf. 75 15 76 PALENCIA
C/. Santiago, 3, 2º Telf. 33 48 33 VALLADOLID
PROMOCIÓN ESPECIAL HASTA EL 30 DE NOV. DEL 89 APARTAMENTO AMUEBLADO (no incluido electrodomésticos)

¿Te preocupa tu futuro? Oposiciones 1989-90
Iniciamos el 18 de *Septiembre* la preparación de las siguientes oposiciones:
SIN TITULO
- Agentes Judiciales

NIVEL GRADUADO ESCOLAR
- Auxiliares Estado y Seguridad Social
- Auxiliares Justicia
- Auxiliares Ayuntamiento Madrid
- Auxiliares Comunidad Madrid
- Auxiliares Clasificación y Reparto

NIVEL BUP
- Administrativos Estado y Seguridad Social
- Oficiales Justicia
- Administrativos Ayuntamiento Madrid
- Administrativos Comunidad Madrid

NIVEL DIPLOMADO UNIVERSITARIO
- Gestión Estado, Seguridad Social e INEM
- Controladores Laborales

Pídenos información gratuita y sin compromiso de la/s convocatoria/s que te interese.
CENTRO DE ESTUDIOS ADAMS
Sagasta, 23 - 28004 Madrid ☎ 445 93 35.
Velázquez, 24 - 28001 Madrid ☎ 275 34 02.

M.C.D.2022

CRONICA ROSACEA

Llegó el tiempo de la reconciliación

La esposa de Paco Camino quiere amarrar un buen divorcio

Por Javier PARRA

Las instituciones de quienes viven de esto se han cumplido. A las separaciones del verano le están siguiendo contraseparaciones y reunificaciones casi tan inmediatas. Ya saben, Gunilla von Bismarck y Luis Ortiz le han tomado el pelo a media España con su ruptura anunciada a bombo y platillo en el B.O.J. (Boletín Oficial de la Jet), mas comocido por "¡Hola!". Hay que hacer sublimes esfuerzos para tomarse en serio la situación, que parece obedecer a una pura y simple gratuita campaña de imagen (¿les estaré dando una idea a los políticos?)

Lolita y Guillermo vivieron una primavera de suspense, con separación casi "definitiva". Pero cogieron pegamento Imedio y reconstruyeron el amor roto. Otro mosqueo informativo para el personal, que un día puede hatarse y dar de lado a la prensa del corazón para pasarse a la pujante prensa femenina. Lolita muestra esta semana su muslamen, totalmente relajada, y amenaza con contraatacar desde el mundo de la moda. Adolfo Domínguez está hecho un haz de nervios.

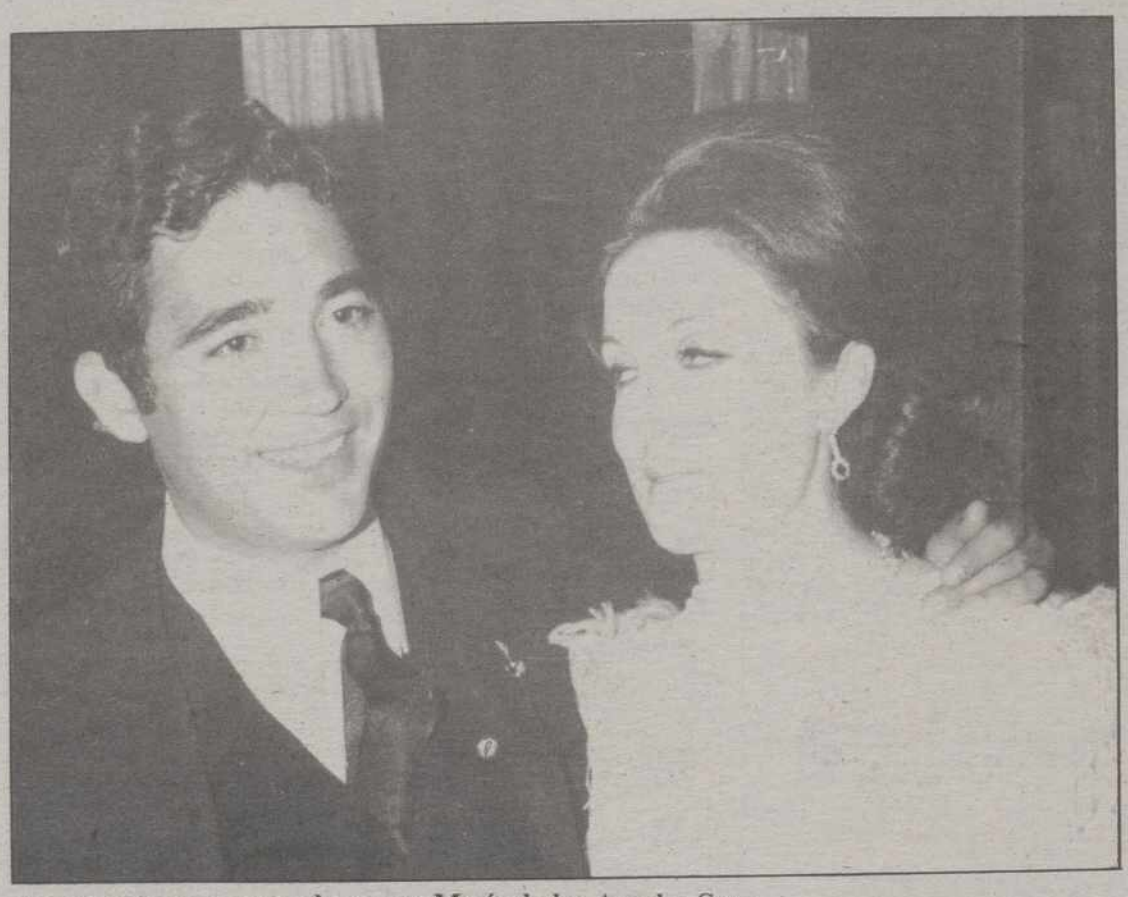

Paco Camino y su segunda esposa María de los Angeles Sanz

¡ROCIO, AY MI ROCIO!

Rocío Jurado y Pedro Carrasco alimentaron las portadas estivales con su separación entre sollozos, gritos y susurros. Rocío dio la cara en el Boletín Oficial de la Jet y Pedro se cogió el YA y empezó a mirar los alquileres en la sección de anuncios por palabras mientras escuchaba en su radiocassette la copa de Quintero-León y Quiroga "¡Rocío, ay mi Rocío!". El puños de hierro onubense decía, sin embargo, que era difícil encontrar por un precio módico un piso de ocho habitaciones, que no es nada si lo comparamos con el chaletazo en el que vivía con su mujer en La Moraleja.

Han pasado las semanas y, desde que se separaron, no han parado de aparecer juntos en público, lo mismo que la Gunilla y el "chori" Ortiz. Para rematar la guinda, la gaditana y el onubense han "coincidido" en la Chipiona natal de la folklórica y se han postrado juntos ante la imagen de la patrona del lugar, Virgen de Regla. Seguro que Rocío le ha dicho a la imagen: "Virgen de Regla, que esto se arregle, que esto se arregle", valga la cacofonía.

Por ahí ya circulan fotos robadas de Rocío y Pedro mirándose a los ojos y tomándose de las manos y en el B.O.J. hay preparada en una portada en reserva con la foto de la pareja anunciando en matrices del 76: "¡Volvemos!"

LA RUINA DE CHIQUETETE

Y uno rectifica es Antonio Cortés "Chiquetete". El primo de la Pantoja asegura que empezó a largar sus miserias personales ante una grabadora "playing on" en un momento de euforia invertida esto es, desesperación. Aquella noche a Chiquetete le habían salido mal las cosas en el escenario, no cantó una línea en el bingo, le sentó a cuerno quemado el cubata, la mujer le echó la bronca por haberse echado un lamparón en los pantalones de franela. En fin, un cúmulo de infortunios que le pusieron en el disparadero. Y ahora, pues claro, "que no, que yo, que ni estoy arruinado, ni me separo, ni ná de ná...".

Pero los desmentidos del ardoroso cantante de voz aflautada se cruzan con las palabras amargas de Amparo, su esposa, publicadas al mismo tiempo. Amparo asume la infidelidad –"aunque cuesta muchísimo"– del cantante y en sus planes no entra la separación pero ella y él saben que ya nada será igual. Amparo advierte que Antonio, corazón gitano, tiene las puertas abiertas de la casa para entrar y salir cuando quiera... hasta que un día a la señora se le hinche el páncreas, eche el Fichet cuatro puntos y si te he visto en el bingo no me acuerdo.

PACO CAMINO VA EN SERIO

El que va totalmente en serio es Paco Camino. El veterano diestro tomó la sorprendente decisión de dejar a su segunda esposa María Angeles y ahora disfruta de amores soleados en Benidorm junto a la presunta causante del "crack". Se trata de Isabel Sánchez-Flor, hija de gente de dinero de Albacete, muy culta ella, pues es licenciada en Derecho, Filosofía y Económicas. Seguro que a Paco le va a asesorar ahora en su proceso, pues ella es una de las más interesadas. Al ser parte contratante de la segunda parte, quiere divorcio rápido para llevar a Paco ante el juez cuanto antes. Me han dicho, sin embargo, que el asunto no va a ser fácil, pues María Angeles quiere amarrar un buen divorcio para asegurar su futuro.

Y septiembre ofrece otras muchas noticias reconciliadoras. La familia de Paquirri, ante el quinto aniversario de la muerte del diestro, quiere abrazar a la Pantoja y al Paquirrín. Quieren olvidarlo todo y explosionar a las cartas-bomba que se cruzaron a raíz de la publicación de la herencia. Todo sea en memoria del infortunado torero de Barbate.

Luis Alfonso de Borbón, el desdichado huerfanito capeto, ha dejado plantados en París a su madre y a los integristas que le pagaban el liceo de altos vuelos donde iniciaba el curso y se ha venido como una exhalación para Madrid, con sus abuelos y sus primos, quienes le han recibido con los brazos abiertos. Para Luis Alfonso no sirve eso de "París bien vale un liceo".

CRUCIGRAMA

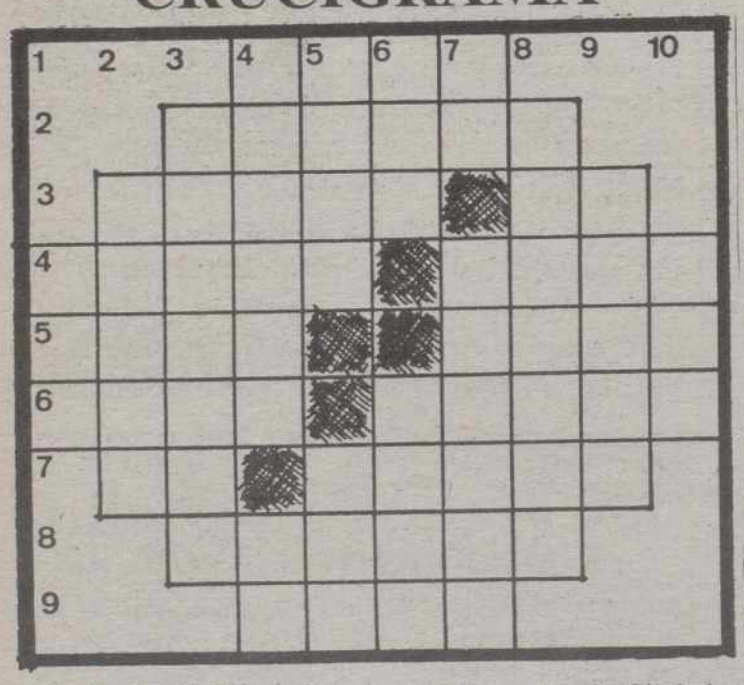

HORIZONTALES: 1: Dios griego del amor. 2: Ciudad y puerto de la prov. de Asturias. 3: Barrena de las máquinas de taladrar. (al rev.) Mugido. 4: Perteneciente o relativo a la urea (fem.) Pieza para disparar granadas. 5: Bahía, ensenada. Inventé, creé 6: (al rev.) Natural de cierto país europeo. Mujer miembro de un ayuntamiento. 7: Algo, cualquier cosa. (al rev.) Oveja que cría un cordero de otra madre. 8: Robusto, sano. 9: (al rev.) Combina metales fundiéndolos.

VERTICALES: 1: Animal parecido al bisonte. 2: Leña o carbón encendido. 3: (al rev) Evitará una dificultad. 4: Llamar a los espíritus. Símbolo del sodio. 5: Poderosa. Amarre. 6: Fenómeno atmosférico. (al rev) Suave o blando al tacto. 7: Estoy informado. Que oye (fem.) 8: Precipitado. 9: Cada uno de los dientes posteriores a los caninos. 10: Exista.

REFRAN GRAFICO

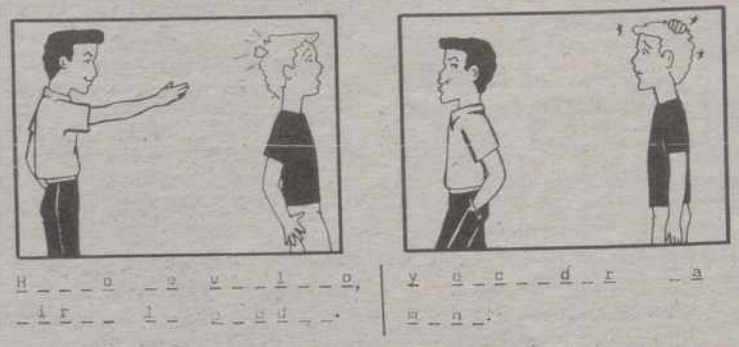

Descubra el refrán añadiendo las letras que faltan

SOLUCIONES A LOS PASATIEMPOS DEL DIA ANTERIOR

AL CRUCIGRAMA GRAFICO

HORIZONTALES: 1:A. 2: Alí. 3. naS. 4: odraC. 5: PANTOJA. Bofetón. 6: Isa. raB. Ene. Ira. 7: Ida. La. Lo. Eta. 8: Saña. Eral. 9: Acá. Erín. 10: odiL. Coz. 11: Eter. Sabe. 12: Ces. SA. Es. Rut. 13: Por. Yen. naC. Zar. 14. Asonada. Tramoya. 15: Adora. 16: Eva. 17: saR. 18: S.

VERTICALES: 1: Pi. Pa. 2: Asís. Ecos. 3: Nada. Otero. 4: T. Añades. N. 5: oR. aciR. Ya. 6: Ojal. Al. Seda. 7: Andaba. Anades. 8: Alar. Ovas. 9: ISABEL. Entrar. 10: ConeC. Sara. 11: Fe. Eros. ¡Cal. 12: E. Erizar. M. 13: Titán. Buzo. 14: Oral. etaY. 15: Na. Ra.

M.C.D.2022

Será madre en marzo

Irma Soriano: La dulce espera

IRMA SORIANO

José Legazpi

La popular «señorita Soriano» sorprendió a más de un admirador cuando en el nuevo programa de Jesús Hermida, «A mi manera» apareció en pantalla con un nuevo «Look» tipo Cleopatra.

Irma no puede disimular su alegría. Si hace unos meses lo más fácil era verla sonriente, desde que está esperando su primer hijo todo su rostro muestra esta alegría desbordante.

-Es obligatorio preguntate que es lo que prefieres, ¿niño o niña?

-Yo creo que en estos casos, es decir cuando se espera el primer hijo lo que venga siempre es recibido con una gran alegría, pero a decir verdad a mi me gustaría que fuese una niña... aunque mi marido apuesta ¡como no! por un chico.

-¿Cuándo será el parto?

-Para principios de marzo.

-¿Estas nerviosa?

-No, la verdad es que todavía falta bastante. Según las «veteranas» en estos asuntos los nervios comienzan el último mes de gestación.

-¿Te estás preparando de alguna forma para el parto?

-De momento no, pero voy a empezar unas clases de «parto sin dolor». Ahora el problema está con el nuevo programa, pues hay muchos nervios y queda muy poco tiempo libre al cabo del día, pero en unas semanas esto marchará como la seda y ya podré contar con unas horitas por la mañana para realizar estas clases.

-¿Abandonarás el programa cuando tu estado sea «latente»»?

-No, ¿por qué iba a hacerlo?, creo que no hay más bonito que una mujer embarazada y yo espero estar guapísima con barriga y todo. Sólo abandonaré el programa cuando el médico me lo recomiende.

-Nieves Herrero tambien espera su primer hijo para marzo... parece que os habeis puesto de acuerdo.

-No nos hemos puesto de acuerdo, pero de lo que no cabe ninguna duda es de que la casualidad ha sido grande. Ha sido una sorpresa para todo el equipo y para nosotras en particular. De todas formas que quede claro que ha sido ella la que me «copio» a mi, puesto que si todo sale como está previsto yo daré a luz una semana antes que ella.

-¿Irma, cuál ha sido el motivo por el que te has cambiado de imágen?

-Está claro: nuevo estado, nuevo programa ¡nueva imagen!. Estaba cansada de aquel peinado y hace unos días me decidí a cambiarlo. Me va bien este estilo «cleopatra» o eso al menos es lo que me dicen.

-¿Cuál va a ser tu cometido en «A mi manera»?

-En un principio voy a ser la conductora de un concurso, pero eso sólo en un principio. Ya sabes que con Hermida nunca se sabe, pues cada día tiene una idea nueva y hoy estas haciendo esto y mañana esto otro. Hay que estar preparada para todo.

PROGRAMACION TV

LUNES, 18

1.ª CADENA

17,55 Avance Telediario
18,00 Los mundos de Yupi

18,30 Los niños del Molino del Valle
"El tractor loco"-"El cumpleaños de mamá"
19,00 Dale la vuelta
19,30 De película
(Rep. Sábado 23, a las 6,35)
"Festival de Cine de Montreal"
20,30 Telediario-2
21,00 El Tiempo
21,10 Tribunal popular
Dirección: Javier Foz
22,50 El local de Frank
"Locos por Nima"

23,15 Documentos TV
(Rep. sábado 23, a las 3,00)
00,15 Telediario-3
00,35 Teledeporte
00,50 La Noche
Modera: Pedro Altares
02,00 Estrenos TV
"Sospecha" - 96'
Dirección: Andrew Griene
Intérpretes: Jane Curtin, Anhony Andrews, Betsy Blait, Michel Horden, Viviane Piless, Jonathan Lyn
03,40 Despedida y cierre

2ª CADENA

18,05 Musical
"Colombian Vulcano Concert"
19,05 Computadoras
"Episodio n.º 10"
19,35 FM-2
20,05 Ni a tontas ni a locas
(Repetición: sábado, a las 04,45 en TVE-1)
21,00 Mundo deporte
Vía Olímpica: "Remo"
21,30 El mirador
21,45 Arte y tradiciones populares
"Alfarería de Basto": La cohura (V)
22,00 Noticias-2
22,35 Cine Club Ciclo: Cine argentino
"Tango, baile nuestro" 1987- 70'
Dirección y guión: Jorge Zanada
23,50 Ultimas preguntas

00,20 Jazz entre amigos
(Repetición en TVE-1: domingo 24, a las 6,55)
"Tuck and Patti-Scott Cossu"
01,20 Despedida y cierre

MARTES, 19

1ª CADENA

7,45 Carta de ajuste
Linda Ronstadt
"Canciones de mi padre"
8,00 Buenos Días
9,00 Nueva gente
(Repetición)
10,00 Derecho de amar
"Episodio Nº 77»
10,25 Avance Telediario
10,30 Una ciudad donde vivir
"Dublín"
11,30 Santa Barbara
"Episodio nº 98"
12,15 Avance Telediario
12,20 Grandes almacenes
"De salas de juntas y dormitorios"
13,05 Johnny Quest
"Piratas submarinos"
13,30 3 x 4
14,30 Informativos Territoriales
14,55 Conexión con la Programación Nacional
15,00 Telediario-1
15,35 A mi manera
"Las Chicas de Oro"
"Una visita del pequeño IVEN"

17,55 Avance Telediario
18,00 Los mundos de Yupi

18,30 Cuentos del Buey
"Episodio 13"
19,00 Vigilancia del espacio
– "Orión y amigos" "Aquí viene el sol"
19,30 Entre líneas
(Repetición: lunes 25, a las 09,00)
20,00 Como en los viejos tiempos
"Anzuelo, sedal y a pescar"
20,30 Telediario-2
21,00 El tiempo

21,15 La Luna
(Repetición: Sábado 23, a las 02,05)
Presentación: Julia Otero
22,20 Sesión de noche
Ciclo "Películas coloreadas"
"El sueño eterno" 1946, 110'
Dirección: Howard Hawks
Nacionalidad: Norteamericana
Intérpretes: Humphrey Bogart, Lauren Bacall,. Dorothy Malone, Martha Vicekers, Elisha Cook Jr., Bob Steele
El anciano general Sternwood vive angustiado por la conducta de su hija menor Carmen, que ha caido en manos de Geiger, falso anticuario que le está sometiendo a chantaje. Sternwood acude a Philip Marlowe, experimetado detective, que se hará cargo del caso.

00,20 Telediario-3
00,40 Teledeporte
00,55 Testimonio
"Testimonios en Filipinas" (III)
01,00 La Noche
"Primera Plana"
Modera: Faustino Fernández Alvarez
02,00 Filmoteca del Martes
"Los niños de Helidona", 1987, 114' aprox.
Dirección: Costa Vrettakos
intérpretes: Alekos Alexandrakis, Mary Charonopoulou
Durante la Segunda Guerra Mundial Grecia fue invadida por el ejército aleman. Sus jóvenes, valientes y decididos, se escondieron en las montañas, formando la guerrilla que acosaba a las tropas invasoras.
–V.O. con subtítulos en castellano

03,55 Despédida y cierre

2.ª CADENA

12,45 Carta de ajuste
Flamenco. Juanito Villar
13,00 Programación Centros Territoriales
14,30 Informativos Territoriales
15,00 Telediario-1
15,30 La Ruta de la seda
"El largo camino recorrido por un pueblo de jinetes" (Episodio nº 28)
16,30 Dona Beija
(Episodio n.º 41)

17,15 El hombre ne la sal
(Ultimo episodio)
18,45 Musical
"Fueron Beat"
20,05 Core, la guerra desconocida
"Una guerra completamente nueva"
21,00 Mundo deporte
VIA OLIMPICA: "Tenis de Mesa"
21,30 El mirador
19,55 Arte y tradiciones populares
"Alfarería de Basto": Itinerario de la alfarería negra" (I)
22,00 Noticias-2
22,30 El nuevo espectador
23,30 Tendido Cero
00,00 La buena música
(Rep. en TVE-1: Miércoles 20, a las 09,00 h.)
"Musica desde el Palacio de Boadilla"
00,55 Despedida y cierre

M.C.D.2022

EE.UU

Una estudiante de color coronada «Miss América»

Washington, (EFE).- Deborah Turner, una estudiante de color de 23 años, fue coronada como "Miss América" 1990 durante un fastuoso certamen celebrado en el salón del Convencion Center de Atlantic City (Nueva York).

Turner se convirtió en la tercera mujer de color en lograr el cetro de la belleza norteamericana, imponiéndose sobre otras beldades como las exóticas Miss Oklahoma, Tamara Denise Toshiko, descendiente de japoneses y Miss Maryland, Virginia Cha, de madre coreana.

"No lo puedo creer. Esto es un sueño, me temo que despertaré", fueron las primeras declaraciones públicas de la reina de la belleza norteamericana después de hacerse público el veredicto del jurado en medio de la expectativa de las finalistas que aguardaron el resultado en el escenario.

Turner es estudiante de veterinaria y consumada aficionada a la marimba, 1'73 de estatura y 53,5 kilos de peso.

Su predecesora de color fue Vanessa Williams, que fue despojada de su trono en 1984 por posar desnuda para una revista y fue reemplazada por Suzette Charles.

La estudiante de veterinaria y residente en México (Missouri) represento en el certamen a su estado natal, la victoria le da derecho a una beca por 42.000 dólares y premios valorados en 100.000 por sus presentaciones en Estados Unidos durante 1990.

Turner llegó como finalista junto a las representantes de Maryland, Colorado, Illinois, Ohio y Oklahoma.

Mejor diseñador.- WASHINGTON (EE.UU). Los diseñadores españoles Paloma Picasso y Fernando Pena, sonríen durante el desarrollo de la Gala de los Diseñadores Españoles celebrada en el hotel Gran Hyatt de Washington. Fernando Pena ha sido galardonado con el premio el mejor diseñador «Moda 1989». (TELEFOTO EFE/REUTER)

China

El único ejemplar de osa panda marrón pare en el zoológico

Pekín, (EFE).- El único ejemplar conocido de osa panda marrón, llamado "Dandan", parió el pasado 31 de agosto en el zoológico de Xian, centro del país, informó hoy la agencia china Winhua.

Según la información, tanto la madre como la cría no tienen problemas y se encuentran en buen estado.

El panda marrón fue recogido en las montañas de la provincia central de Xaanxi, en 1985, donde vivía en malas condiciones debido a la falta de alimentación y desde entonces ha sido criado en el Zoológico de Xian.

Un «pincho» moruno de 250 metros

Sitges (Barcelona). (Efe).

Con la elaboración de un "pincho" moruno de 250 metros de longitud, en el que se utilizaron mil kilos de pimientos y quinientos de carne adobada, finalizó hoy la primera semana de los récords del mundo, que se ha celebrado en el parque acuático de Sitges.

El anterior récord, que figuraba en el Libro Guiness, era un "pincho" de 139,30 metros y fue establecido por el personal del hotel "Ruwi Novotel" del sultanato de Oman el pasado año.

Durante este semana se han conseguido los records del columpio más alto, con 11,50 m., el mayor cóctel, en este caso una sangría de 1.648 litros, y la cinta de homologación más larga con 97 metros.

También se realizó un a trenza postiza de 19,40 metros y un marathón de parchís, conseguido por Luis Gatica, natural de Cádiz y residente en Vilanova i la Geltrú, quien jugó durante 44 horas y 22 minutos a este popular entretenimiento.

Quinielas

58 millones para el pleno al 15

Madrid, (EFE)- Un boleto sellado en Palma de Mallorca es el único acertante del Pleno al Quince de la Quiniela futbolítica, cuando se lleva escrutado el 80 por ciento, con lo que podría percibir unos 58 millones de pesetas.

De catorce resultados han aparecido, de momento, 2 boletos quienes, de seguir la misma proporción en lo que resta por escrutar, cobrarían unos 44 millones de pesetas. De 13 aciertos hay de momento 69 acertantes, que percibirán sobre 900.000 pesetas. Los de 12, que hasta ahora son 1.024, cobrarían unas 60.000 pesetas.

La Coruña

Quince mil personas en la procesión de las mortajas

Puebla del Caramiñal (La Coruña), (EFE).- Unas 15.000 personas participaron ayer en la tradicional procesión "de las mortajas", que cada tercer domingo de septiembre se celebra en la localidad coruñesa de Puebal del Caramiñal, con motivo de la festividad del Nazareno.

La marcha, que cierra la imagen del Nazareno, se inició en la Iglesia de Santiago, de Puebla de Deán y en ella participaron unos cincuenta penitentes, vestidos de morado y la mayoría descalzos, y cerca de quince detrás de sus ataúdes, algunos de ellos blancos, al corresponder a niños.

La procesión circunvaló la villa y, tres horas después, regresó al templo de donde había partido, donde los fieles depositaron los cirios que portaban en su recorrido y, en las cercanías, los ataúdes de los oferentes.

Estos, que protagonizaron la jornada, son aquellos "que estuvieron á morte", que se creyeron a las puertas de la muerte, y ofrecieron su presencia en la procesión para librarse de ella.

La tradición se remonta al siglo XV, cuando el alcalde mayor Juan de Liñares, ofreció su mortaja al Nazareno si curaba de una grave enfermedad, como así ocurrió.

La ofrenda de aquel entonces coincidió con la detención de cuatro malhechores que fueron condenados a muerte y salvaron su vida por un indulto de Liñares, que conllevaba la obligación de que participasen en la procesión, portando el ataúd y mortajas que el alcalde mayor había ofrecido.

Intentaron asaltar un pazo de la aldea de San Amedio y el señor de la casa, sabedor de sus intenciones, logró meter a uno de ellos, que se había presentado como mendigo que solicitaba posada, en el horno donde cocían el pan.

Los otros cuatro se salvaron de esta suerte, pero fueron apresados poco después y condenados a la máxima pena, de la que también se libraron, merced al indulto del alcalde mayor Liñares y su presencia en la ofrenda del Nazareno.

Vacaciones a la uruguaya

Alberto Pepe Leira

Montevideo, (EFE).- Una mujer uruguaya, funcionaria y que esté dispuesta a casarse, tener un hijo y, además, estudiar, podrá disfrutar, incluidos fines de semana, de 281 días de vacaciones anuales, de acuerdo con una nueva legislación.

Los futuros maridos y padres tendrán derecho a 220 días de descanso, al incluirse treinta días de vacaciones por derecho de "paternidad".

El liberalismo de los legisladores para mejorar las condiciones de los funcionarios, a setenta días de las elecciones, contrasta con la insistencia del gobierno en que se debe lograr una reducción y mejor eficiencia del aparato burocrático.

La tarea parlamentaria dedicada a la legislación laboral en las últimas semanas, y que ha recibido el aplauso de la principal central sindical, comprende, también, una ley sobre turismo que aumentó en un 100 por ciento por la paga por vacaciones para todos los trabajadores.

Desde el gobierno se estudia ejercer el derecho de veto a tanto liberalismo pero en el Parlamento se cuenta con los votos de legisladores del gubernamental partido Colorado, que pueden sortear el obstáculo del Poder Ejecutivo.

La cantidad de asuetos, incrementados por "maternidad" y "paternidad", no se sabe si es para compensar los bajos sueldos que paga el Estado y la pérdida permanente del poder adquisitivo de los asalariados públicos o para poblar el país.

Sin embargo, los legisladores han argumentado razones sociales y porque los progenitores deben estar al lado de los niños en sus primeros meses de vida.

Todo esto sin olvidar de que en Uruguay la gente se divorcia libremente, apenas se casan y tiene un índice de natalidad estacionario, similar al de los países desarrollados.

La nueva norma, aprobada por la Comisión de Legislación del Trabajo de la Cámara de Diputados, no tiene muchas novedades dentro del sistema uruguayo, salvo la que extiende de 8 a 13 semanas de vacaciones para las madres y a 30 días el descanso por paternidad, que hasta ahora era de tres días.

Las demás vacaciones estaban incluidass en leyes y decretos y que comprenden veinte días hábiles por año como descanso reglamentario, 104 sábados y domingos, quince por matrimonio, treinta para estudiar y 21 fiestas, dentro de las cuales están incluidas las de Carnaval y las de Semana Santa, aquí, llamada de Turismo.

El régimen oficial de Uruguay es similar al de los países con una legislacion laboral más avanzada, pero que no arrastran los 6.330 millones de dólares de deuda exterior, según los detractores del sistema.

M.C.D.2022